ÓDIO DOMINA DALLAS: RACISMO AMEAÇA VIDAS

Rio, sexta-feira, 29 de novembro de 1963

Diario Carioca

Fundado em 17/7/1928 por J. E. DE MACEDO SOARES
ANO XXXV — N.º 10.955

Jango regulamenta salário-família para trabalhadores

O presidente João Goulart assinou decretos, ontem, regulamentando o pagamento de salário-família para os trabalhadores e criando o Serviço de Reabilitação Profissional.

Falou em nome de mais de 4 milhões de trabalhadores, o presidente da Confederação Nacional dos Trabalhadores, deputado Clodsmith Riani, que ressaltou a importancia dos atos assinados e, em seguida, disse que classe operária vê no presidente "um grande amigo" e estará a seu lado para fazer cessar "os insultos de que tem sido alvo Vossa Excelência".

DISCURSOS

Alem do representante dos trabalhadores, falou o ministro do Trabalho, sr. Amauri Silva, que afirmou: "É preciso que se acentue que foi no govêrno de vossa excelência que se veio dar cumprimento a um dispositivo constitucional que está vigorando desde 1946. Decorridos, portanto, 18 anos, veio vossa excelência dar cumprimento ao mandamento constitucional que dispõe sôbre o salário-família".

O presidente João Goulart, ao assinar os atos, fêz também um discurso, que publicamos, a seguir, na integra:

"MEU CRIME

"Em primeiro lugar apenas palavras para agradecer a Confederação Nacional dos Trabalhadores na Indústria pelas manifestações, externadas através da palavra de seu presidente, não sòmente de congratulações com o presidente da República, pelos atos de justiça que vem assinando como de estímulo e solidariedade que me trás a entidade máxima dos trabalhadores na indústria do nosso país.

Neste instante da vida nacional em que se um crime pratica o presidente da República, êste é apenas o de ser fiel à sua luta, ao seu passado, que teve e tem por objetivo apenas consolidar a tranqüilidade e a paz social no país. Tranqüilidade e paz, não apenas em benefício de pequenas elites, mas tranqüilidade e paz para a casa do trabalhador brasileiro, através de medidas de justiça, que lhe possibilitem exercer a função altamente importante que lhe é reservada em tôdas as nações democráticas" — disse.

JUSTIÇA SOCIAL

"Agradeço as palavras do presidente da CNTI, prenunciadas em nome de todos os membros desta importante organização sindical, e, por seu intermédio estendo, também, o testemunho da minha gratidão a todos os trabalhadores brasileiros, que nunca me faltaram com seu apoio o seu estímulo.

Quero também nesta oportunidade render a minha homenagem ao grande presidente Vargas, que há vinte e dois anos tomava a iniciativa de instituir o primeiro salário-família do país, através de um abono que, hoje, evidentemente, com a elevação de custo de vida, não mais atende às aspirações da classe operaria e nem às suas necessidades, mas que possui o grande mérito de ter sido a primeira decisão nesse sentido, que se tomou no Brasil, com objetivo de fazer um pouco mais de justiça social.

Compreendo também que o salário-família atualmente percebido pelos trabalhadores não corresponde as reais contingências do momento, porém sabem os trabalhadores, e o sabem muito bem, que êste salário já representa uma grande conquista para a classe operária. Estou certo de que a luta democrática dos trabalhadores há de continuar no sentido de, melhorando as condições de vida do próprio trabalhador, assegurar a tranqüilidade dêste país, e, as-

(Conclui na 3ª página)

Jacqueline visitou os Kennedy

WASHINGTON —

A sra. Jacqueline Kennedy retardou, ontem, sua partida para Hyannis Port, onde, mais tarde, se reuniu com a familia de seu marido John Kennedy, a fim de comparecer, novamente ao Cemitério Nacional de Arlington e visitar a tumba do presidente assassinado.

Momentos depois a ex-primeira dama dos Estados Unidos dirigiu-se à Base da Fôrça Aérea de Andres, em Maryland, de onde seguiu, em um avião a jacto presidencial, para aquela cidade, levando em sua companhia a irmã, princesa Lee Radziwill e seus dois filhos, Caroline e John Jr. Seu regresso está previsto para o fim desta semana, quando tratará de sua mudança da Casa Branca.

HOMENAGENS

Os dignitários estrangeiros que, após haverem comparecido aos funerais de John Kennedy, ainda não regressaram a seus paises, continuaram, ontem, levando flôres ao túmulo do mandatário tràgicamente desaparecido.

TURISTAS

Para cada uma dessas cerimônias as Fôrças Armadas forneceram uma guarda de honra, de 36 fuzileiros e um corneteiro para o solene toque de silêncio. As autoridades calculam que o túmulo do presidente Kennedy provàvelmente será visitado doravante pelos milhares de turistas que, todos os anos, visitam os monumentos de Washington e Lincoln.

A colônia cubana de Miami que, freqüentemente criticava a politica exterior de Kennedy, rendeu, ontem, tributo ao morto-lider, colocando flôres em tôrno da «tocha da amizade» que arde no Parque Bayfront. Tampa, cidade que Kennedy visitou poucos dias antes de morrer, considera a possibilidade de dar o seu nome a uma rua. (UPI-DC)

Pela família

O sr. João Goulart assina os atos regulamentando o salário-família e criando o Serviço de Reabilitação Profissional.

Polícia protege prefeito e pastor visados

DALLAS — O pastor protestante William Holmes está sob a proteção da polícia, em local ignorado, tendo em vista as ameaças feitas por racistas que pretendem matá-lo por ter denunciado que a notícia da morte do presidente Kennedy havia provocado regozijo e comemorações em uma escola primária.

Também o prefeito de Dallas, Earle Cabell esta guardado por uma escolta especial face às ameaças que lhe vem sendo feitas, para que desista de esclarecer os detalhes sôbre as mortes do presidente Kennedy e de seu suposto assassino, Lee Harvey Oswald.

CLIMA DE ODIO

Dallas esta vivendo sob um clima de tensão e ódio. Inúmeras ameaças estão sendo feitas à autoridades, para que cessem as investigações em tôrno dos recentes crimes. O pastor protestantes Willian Holmes e sua espôsa tiveram que deixar sua residência ante as ameaças de morte, sendo encaminhados para local ignorado.

Enquanto a sra. Genevieve Cleveland, da «Ellemental University Park» desmentia as declarações do postar protestante, Joanna Morgan, professôra da escola «Nighland Lake» acaba de informar que neste estabelecimento a morte de John Kennedy foi recebida com aplausos e gritos de júbilo, pelos estudantes.

PREFEITO

Uma guarda especial esta protegendo a vida do prefeito Earle Cambell, que confirmou estar com sua vida ameaçada. Adiantou o chefe do Executivo de Dallas ser verdade que estêve ameaçado de morte juntamente com o presidente De Gaulle, quando estiveram em Washington.

O chefe de Policia, Josse Cuzy, afirmou que os elementos destacados para proteger a vida de Earle são especialmente treinados para o servico de «guarda-costas». (UPI-DC)

TEMPO: Nublado a pouco nublado.
TEMPERATURA: Estável.
VENTOS: Variáveis, fracos. Visibilidade de moderada a boa.
MÁXIMA: 33,6 (Bangu)
MÍNIMA: 21,6 (Santa Teresa)

Morte de Kennedy:

Armeiro teria preparado fuzil a pedido de Oswald

TEXAS — WASHINGTON — LONDRES — Um armeiro de Irving, Texas, admitiu, ontem, que há um mês, aproximadamente, colocou uma mira telescópica em um fuzil, por encargo de um indivíduo de nome "Oswald".

O armeiro, D. M. Ryder, declarou que agentes do Departamento Federal de Investigações lhe mostraram fotos do fuzil com que foi morto o presidente Kennedy, mas que não o pôde identificar como sendo aquêle que preparou para Oswald. Acrescentou ainda que, segundo suas notas, cobrou 4.50 dólares para perfurar os três orifícios necessários e 1.50 dólar para calibrar a mira. Segundo Ryder a arma seria de fabricação estrangeira.

MALTRATAVA A ESPOSA

Segundo alguns vizinhos de Oswald, êle maltratava muito a espôsa e não admitia que a mesma pintasse os lábios ou mesmo fumasse. Seu passatempo, quando estava em casa era ler "O Capital", de Marx, mas, mesmo assim, encontrava tempo para discutir com a companheira. Quando alguém oferecia presentes de roupas a seu filhinho, recusava-os com arrogância. Uma mulher de Dallas, nascida na Rússia, declarou que "Oswald era um tipo de individuo doentio, tal como Eichmann". Até mesmo na Rússia o acusado da morte do presidente Kennedy não era bem visto.

MUITAS QUEIXAS

Marinha, espôsa de Oswald, constantemente queixava-se do espôso com algumas pessoas amigas. Diziam mesmo que já

(Conclui na 3ª página)

O bueiro

'Vivo e candidato'

Danton Jobim

ESTAMOS plenamente convencidos de que o sr. Carlos Lacerda já não se interessa pela sua candidatura à Presidência da República.

O velho golpista não acredita mais na possibilidade de se tornar vitorioso em 1965. Falta-lhe confiança nas instituições democráticas. E confiança em si próprio, uma vez que, conhecendo-se, sabe que não poderá fugir à obsessão da violência de linguagem e ao gôsto pela difamação, o que o torna visceralmente inapto para o diálogo democrático.

... mais, o golpismo está no sangue do sr. Lacerda. Sua vocação ditatorial mal pode ser disfarçada. Sua simpatia pelos sistemas de fôrça é mais que evidente, tendo sonhado sempre com regimes de exceção, como o pregado em sua virulenta campanha de 1955, no fim do govêrno Café Filho.

●

EM sua recente entrevista na revista "Manchete", o governador lançou um conceito lapidar: "Os comunistas são irrecuperáveis para a democracia."

Santo Deus, mas quem é que não sabe, neste país, que o sr. Lacerda foi comunista, e comunista militante? Quem é que não sabe que o sr. Lacerda foi o porta-voz do sr. Luís Carlos Prestes num grande comício das vésperas da revolução de 1935, tendo sido escolhido para ler o manifesto do chefe do Partido Comunista? Quem é que não viu, entre os de nossa geração, em todos os principais jornais do país, a fotografia do sr. Lacerda, com uma expressão de ódio fanático estampado no rosto, desincumbindo-se de sua tarefa subversiva?

Então, o sr. Lacerda não conseguiu ser recuperado para a democracia? Não pôde êle converter-se no porta-bandeira da "democracia" para todos os grupos reacionários que, abroquelados na divisa democrática, preparam o golpe "anticomunista"?

●

O GOVERNADOR da Guanabara, em sua curiosa entrevista, diz que não professa nenhuma ideologia. Ora, ideologia quer dizer precisamente sistema de idéias, conjunto de convicções de um indivíduo sôbre a estrutura da sociedade e os problemas sociais do seu tempo. Um homem público que se confessa sem ideologia, que "não é escravo (como diz Lacerda) de nenhum sistema, não precisa opinar segundo idéias preconcebidas e sim na medida das necessidades, conforme os interêsses reais do povo e as imposições do bem comum", um homem público vazio como êsse, desarmado de qualquer doutrina ou ideologia, pode ser quando muito um oportunista vulgar e pragmático, nunca um autêntico representante sequer da democracia liberal.

Um cavalheiro que opina segundo as "necessidades", ou conforme os interêsses reais do povo, sem ater-se a nenhum princípio, a nenhuma diretriz ideológica, tem uma excessiva estimação de si próprio: êle é o Princípio, êle a Doutrina, êle a Ideologia.

Só um homem pôde falar assim desde o princípio do mundo: o Filho de Deus, quando disse que a Verdade era Êle.

●

CONVENHAMOS que nessa supervaloração do eu há uma certa grandeza. Mas o Lacerda estraga tudo quando nos mostra em sua entrevista que foi buscar num autor pouco citável, o filósofo Jânio Quadros, esta idéia genial: "o nosso tempo é um crematório de ideologias".

O chato oportunismo do governador inspira-se no mais confuso dos doutrinadores, cuja doutrina era não ter doutrina alguma, pois só pensava em adular as esquerdas na política externa, enquanto fazia uma política financeira de direita.

●

MAS essas tiradas do sr. Lacerda não têm, afinal, a menor importância senão como sintoma de que a sua lucidez começa a bruxolear. O governador vê embotar-se o brilho de sua inteligência, num processo alarmante. A cegueira do ódio e a ambição do poder despótico mergulha-o, sem dúvida, no crepúsculo da confusão mental.

●

POR isso Jango não se impacienta com os ultrajes que Lacerda lhe dirige na ânsia de criar um clima de golpe. O presidente — disse-o anteontem — o quer "vivo e candidato". Sabe que Lacerda é como o peixe: morre pela bôca.

Governador é candidato a 65

Ademar: 'sem compromissos com Magalhães ou Lacerda'

O governador de São Paulo, sr. Ademar de Barros, disse, numa entrevista coletiva, que sua candidatura à Presidência da República será lançada entre janeiro e fevereiro do ano que vem e que "não acredito em ressentimentos dos governadores Carlos Lacerda e Magalhães Pinto, com os quais tenho compromissos apenas para a defesa intransigente da democracia".

— Quando estive com o governador de Minas, em Belo Horizonte, discutimos, é certo, assuntos politicos, mas sòmente os que interessam à manutenção do regime democrático — disse, em síntese, o governador de São Paulo, salientando que «minha identidade com o governador da Guanabara está num ponto: na defesa sistemática e diária do regime sob o qual vivemos.»

O lançamento da candidatura Ademar de Barros deverá dar-se no Rio ou em São Paulo, durante convenção do PSD, que o governador paulista quer seja uma demonstração de pujança de seu partido.

II EXÉRCITO

O sr. Ademar de Barros demonstrou possuir informações segundo as quais será o general Amauri Kruel o comandante do II Exército, em substituição ao general Peri Constant Bevilacqua, mas disse que «aceitarei de braços abertos quem fôr para o comando da guarnição.»

Afirmou que a demissão do general Peri Bevilacqua do comando do II Exército foi provocada pelo pronunciamento do chefe militar expondo «a politica que hoje domina São Paulo, que é a da greve.»

— A demissão representa uma punição — disse.

O sr. Ademar de Barros disse que «sou intransigentemente partidário da democracia e disso não me afasto.» Destacou que «São Paulo continua sendo cobaia para tôda sorte de aventuras, um laboratório experimental de agitação.»

— Somente êste ano — acrescentou — foram registradas 92 greves, que resultaram na morte de 23 policiais. Mortos no cumprimento do dever, quando agiam contra as agitações do CGT e do PUA.

Afirmou que em São Paulo, há 50 mil homens armados, mais ou menos, que se distribuem assim: 31 mil sol-

(Conclui na 3ª página)

Udenistas agravando problemas

O ministro da Agricultura, sr. Osvaldo Lima Filho, disse haver regressado ao Brasil, vindo da Itália, onde em Roma participou de conferência da FAO, algo pessimista com o ambiente, que classificou de pré-revolucionário, «armado pela UDN».

Acha que os udenistas estão agindo no sentido de agravar os problemas

(Conclui na 3ª página)

Amaral acertou ponteiros

No seu encontro com o presidente João Goulart, no Palácio das Laranjeiras, o sr. Amaral Peixoto acertou detalhes de um acôrdo preliminar através do qual, na Câmara, PTB e PSD se aliarão para fazer o nôvo presidente da Casa, no período legislativo ordinário a iniciar-se em março.

O acôrdo, embora preliminar, deverá permitir a recomposição da aliança entre pessedistas e trabalhistas, facilitando a tramitação de matérias sôbre as quais é evidente o interêsse do govêrno.

Sergio troca 'Remessa de Lucros' por candidatura

O deputado Sérgio Magalhães admitiu ontem, que poderá não se candidatar ao govêrno da Guanabara, caso perca o apoio do PTB em face da sua posição radical na defesa da Lei de Remessa de Lucros para o Exterior.

Lutando ainda dentro do PTB pela apresentação de um candidato partidário, embora tenha sido lançado pelo PSB, o deputado Sérgio Magalhães ameaça romper com o presidente da Republica, se o Executivo vier a apresentar emendas no projeto de Remessa de Lucros, elaborado dentro dos planos contra-inflação do ministro Carvalho Pinto.

DIVISÃO

Não admitindo em hipótese alguma a candidatura do deputado Sérgio Magalhães, com o argumento de que o deputado Tenório Cavalcanti poderá dividir as fôrças populares lançando o nome do sr. Mourão Filho, o vice-governador Elói Dutra também sem condições políticas dentro do PTB regional, passa agora a lutar pelo possível aproveitamento do deputado Leonel Brizola, que tem contra si não residir há mais de 5 anos no Rio de Janeiro. Promete o vice-governador da Guanabara lutar para derrubar êsse artigo da Constituição

(Conclui na 3ª página)

VENEZUELA

Cuba financia golpe contra Betancourt

WASHINGTON, CARACAS — O govêrno venezuelano afirmou que possui "provas irrefutáveis" de que Cuba colabora com os grupos de terroristas que lutam contra o presidente Romulo Betancourt, solicitando urgente reunião dos ministros das relações exteriores do Continente, para tratar dos "atos de intervenção e agressão", por parte do regime de Fidel Castro.

Em uma conferência especial da OEA, convocada pelos embaixadores das repúblicas americanas, Marcos Falcon Briceno, ministro do Exterior da Venezuela declarou que uma investigação técnica realizada em um depósito clandestino de armas, encontrado em uma praia solitária nas Caraíbas, demonstrou que Cuba auxilia os terroristas, enviando armamento e munição.

DA ALEMANHA

Disse Briceno que em metralhadora de mão, da qual havia desaparecido quase completamente o escudo cubano, êste reapareceu com a ajuda dos Raios "X" e lia-se "Fal-1762". Os peritos encontraram o número de série em uma parte do interior do mecanismo, o que prova que as armas foram especialmente manufaturadas para a Alemanha e vendidas a Cuba, depois de terem sido trocadas as especificações. Falcon Briceno não mencionou se se tratava da Alemanha Oriental, ou Ocidental, nem tampouco a data em que se realizou a venda.

EVIDÊNCIA

Acrescentou que no mesmo dia em que se descobriu o depósito de armas, ficou estabelecido, sem a menor dúvida, que as armas não eram do mesmo tipo das que foram ocupadas dos rebeldes, quando da revolta de Puerto Cabello, em dois de junho de 1962.

Os modelos de fuzis semelhantes venezuelanos diferem ligeiramente no cano e no portabaloneta, bem como na culatra, que, nos primeiros, é de madeira e plástico e no cubano é de meal. (UPI-DC)

Rússia: Mikoyan volta com elogios a Kennedy e Lyndon

[illegible] — O [illegible]primeiro-ministro soviético Anastas Mikoyan regressou de Washington otimista e com vários elogios tanto para o presidente John Kennedy como para seu sucessor, Lyndon Johnson. Mikoyan afirmou que muitas são as razões para se acreditar que Kennedy estava dedicado ao propósito da paz.

Quanto a Johnson, o ministro soviético disse que seu primeiro discurso ante o Congresso demonstrou desejos de seguir a mesma linha política de seu antecessor. Mikoyan, ao desembarcar, declarou estar "muito otimista", de sua viagem.

Mikoyan abandonou ràpidamente o aeroporto de Vnukov, supostamente para informar ao primeiro ministro, Nikita Kruchev sôbre suas conversações com Johnson e com o secretário de Estado norte-americano, Dean Rusk. (UPI-DC)

Proibição

MÉXICO — "Navios atômicos não poderão atracar em portos mexicanos, nem navegar dentro dos limites de águas territoriais" — a comunicação foi feita pela Secretaria de Estado do Ministério da Marinha. Alega a nota que uma decisão foi tomada em face dos incalculáveis danos que causaria uma explosão de navio atômico e que nenhuma companhia de seguros cobriria o prejuízo. A lei que proíbe a navegação atômica em águas territoriais ficará em vigor até que um Convênio internacional cubra os eventuais riscos previstos.

ASSASSINATO FOI 'COMPLOT' CONTRA A PAZ, DIZ FIDEL

MIAMI — "A manobra que fôra preparada contra o mundo e, principalmente, contra Cuba, está sendo desmascarada" — declarou o primeiro-ministro Fidel Castro, ao comentar pela quarta vez o assassinato do presidente John Kennedy.

Disse ainda o dirigente cubano que o atentado foi um "complot" contra a paz e uma sinistra conspiração". Castro expressou a dúvida de que Lee Oswald, um seu simpatizante, assassino do presidente Kennedy, tivesse suficiente habilidade para disparar a arma e acertar o alvo nos três disparos.

FANATISMO

"Em minha opinião — afirmou — o atentado não foi obra de um fanático". "Seria esta a primeira vez na história que um fanático utilizaria um fuzil com mira telescópica" — acrescentou. (UPI-DC)

Jacqueline ficará em Washington

WASHINGTON — Jacqueline Kennedy e seus dois filhos sairão na Casa Branca na próxima semana para a residência que o subsecretário de Estado, Averell Harriman possui em Washington. Jaqueline pretende utilizar, ainda, a casa de campo que seu espôso construiu em Virgínia.

O presidente Lyndon Johnson e sua mulher confirmaram que sòmente se mudarão para a casa presidencial depois que a viúva de Kennedy a deixar. A casa que Harriman ofereceu a Jaqueline foi adquirida no ano passado por 250 mil dólares. (UPI-DC)

CONNALY

Ódio racista matou o presidente Kennedy

DALLAS — Recordando o atentado do dia 22, o governador John Connaly declarou que sua espôsa havia afirmado aos Kennedy, segundos antes da morte do presidente, que "agora jamais poderão dizer que pessoa alguma de Dallas não os aprecie".

Diretamente do Hospital Parkland Memorial, onde se encontra internado, Connaly disse, em entrevista à televisão, que Dallas deveria erigir um monumento a Kennedy, mas não como expressão de culpa do povo. "O que sucedeu em Dallas foi o ódio que existe em nossa sociedade" — afirmou.

RACISMO

Para o governador, foi o mesmo ódio que se manifestou quando uma bomba foi colocada na Igreja de Birmingham, causando a morte de cinco crianças. Connaly foi o primeiro secretário da Armada no govêrno de Kennedy, tendo renunciado para se candidatar a governador do Texas.

NÃO ERA ÊLE

"Sei que foram feitas conjeturas de que o atentado estava dirigido, na realidade, contra minha pessoa. Viajei milhares de quilômetros em todo o Estado, pronunciando discursos e utilizando automóveis abertos. Foram muitas as ocasiões em que podia ter sido vítima de um atentado", acrescentou Connaly. (UPI-DC)

VENEZUELA:

Terroristas da FALN sequestraram um avião

P. ESPANHA (Trinidad) — Seis estudantes, entre os quais uma mulher, se apoderaram de um convair 340 da Aerolíneas, obrigando o pilôto a sobrevoar a cidade de Bolivar, de onde levantara vôo, para lançar milhares de panfletos exortando o povo a boicotar as eleições de domingo.

A tripulação foi intimada, em seguida, a seguir para Pôrto Espanha, onde o aparelho aterrou. Os assaltantes, elementos das Fôrças Armadas de Libertação Nacional, estavam armados de pistolas. O convair transportava 14 passageiros e três tripulantes para Maiquetta.

UNIFORMES

Segundo o norte-americano E. R. Ficrards, que viajava no aparelho, os assaltantes colocaram seus uniformes da FALN antes de exibir as armas.

Ao chegar em Pôrto Espanha o avião foi rodeado por policiais e funcionários da alfândega, sendo que todos os seis elementos da FALN encontram-se sob custódia das autoridades de Trinidad.

MENSAGEM

Um dos planfletos lançados pelos terroristas tinha o seguinte texto: "As eleições são uma farsa para ocultar um regime de opressão que nos governa. Não vote por ninguém. Há que libertar o país ou morrer pela Venezuela."

O avião seqüestrado era pilotado por John Powers. Esta é a segunda vez que a FALN se apodera de uma aparelho.

OUTRAS

Os elementos das Fôrças Armadas de Libertação Nacional se apoderaram também de um transatlântico, realizaram manobras de publicidade com o jogador Di Stefane, roubaram obras de arte avaliadas em 660 mil dólares e assaltaram o chefe da Missão Militar Norte-Americana. (UPI-DC)

Honduras quer unificação da A. Central

TEGUCIGALPA (Honduras) — Embora desconhecesse oficialmente as declarações do chanceler de El Salvador, Hector Esobar Serrano, sôbre a unificação diplomática dos países da América Central, o ministro do exterior de Honduras, Jorge Fidel Duren, mostrou-se interessado em apoiar tal iniciativa.

Justificando sua opinião, Fidel Duron disse que a medida, além das razões de ordem econômica, é interessante porque visaria a identificação política da América Central.

ACÔRDO

O ministro do Exterior Hondurenho concluiu expressando a necessidade de que os países centro-americanos cheguem a um completo acôrdo sôbre essa e outras iniciativas "que tendem a lograr a união". (UPI-DC)

Suécia quer encontro de K com LJ

ESTOCOLMO — A Suécia faria tudo para possibilitar um encontro do presidente norte-americano Lyndon Johnson com o primeiro-ministro soviético, Nikita Kruchev, em Estocolmo — declarou o primeiro-ministro sueco, Tgae Erlander, em entrevista ao diário 'Stockhelms-Tidmingen".

Acrescentou o ministro sueco que a entrevista dos dois estadistas poderia ser em junho, época prevista para a visita de Kruchev a Estocolmo. Os grandes jornais de Estocolmo afirmam que o Kremlin está muito interessado em tal encontro. (DPA-DC)

CONVOCADO PARA O SERVIÇO MILITAR

Consagrados desportistas prestaram o Serviço Militar entre os PARA-QUEDISTAS. Apresenta-te no PR-20 para seguires o mesmo caminho.

PELE E SÍFILIS

DR. AGOSTINHO DA CUNHA

Sífilis, câncer, eczemas, verrugas, espinhas, furúnculos, queda do cabelo, pêlo no rosto, varizes.

RUA ASSEMBLÉIA, 73 — Tel. 42-1153 — RIO

Companhia Nacional de Navegação Costeira

AUTARQUIA FEDERAL

SEDE: Av. Rodrigues Alves, 303-331

SERVIÇO DE PASSAGEIROS E CARGA

Navios luxuosos dotados de ar condicionado em tôdas as dependências — Piscina — Estabilizadores

SAÍDAS DO RIO PARA O NORTE

Escalas: Salvador — Recife — Fortaleza — Belém e Manáus

"PRINCESA LEOPOLDINA" .... " Belém — 6/12

SAÍDAS DO RIO PARA O SUL

Escalas: Santos — Rio Grande — Montevidéu e Buenos Aires

"PRINCESA ISABEL" .... em 19/12

Serviço de carga direta entre os portos finais

"RIO CAPIBARIBE"

(Cargueiro)

Sairá para:

Salvador — Maceió — Recife — Cabedelo — Natal — Fortaleza

AGÊNCIA DE PASSAGENS — Rua Sacadura Cabral, 85 — Fones: 23-3433 e 23-5542
AGÊNCIA DE FRETES — Rua São Francisco da Prainha, 10 — Loja — Fones: 43-0260 e 23-5268.
CARGA E DESCARGA — Armazém 13 do Cais do Pôrto — Fone: 43-4192.
INFORMAÇÕES DE NAVIOS — Fones: 23-2211 e 43-3424.

LOTERIA DO ESTADO DA GUANABARA

Decreto n.º 827, de 19-4-63, ratificado pelo Govêrno Federal, conforme Decreto nº 1039, de 15 de maio de 1963

67.ª EXTRAÇÃO — PRÊMIO MAIOR: Cr$ 5.000.000,00 — PLANO "A-Z"

Lista de QUINTA-FEIRA, 28 de NOVEMBRO de 1963

Pagamentos sem desconto — 2.002 Prêmios — Pagamentos sem desconto

PRÊMIOS	CR$
1	
1020	4.000,00
1054	3.000,00
1076	4.000,00
1154	3.000,00
1254	3.000,00
1354	3.000,00
1454	3.000,00
1554	3.000,00
1573	4.000,00
1654	3.000,00
1754	3.000,00
1854	3.000,00
1870	4.000,00
1954	3.000,00
2	
2054	3.000,00
2154	3.000,00
4º PRÊMIO 2206	100.000,00 CRUZEIROS GUANABARA
2227	4.000,00
2254	3.000,00
2290	4.000,00
2354	3.000,00
2454	3.000,00
2554	3.000,00
2654	3.000,00
2711	4.000,00
2750	4.000,00
2754	3.000,00
2º PRÊMIO 2854	400.000,00 CRUZEIROS GUANABARA
2954	3.000,00
2984	3.000,00
3	
3054	3.000,00
3139	4.000,00
3154	3.000,00
3175	4.000,00
3254	3.000,00
3284	4.000,00
3354	3.000,00
3454	3.000,00
3554	3.000,00
3574	4.000,00
3611	4.000,00
3654	3.000,00
3754	3.000,00
3854	3.000,00
3954	3.000,00
4	
4054	3.000,00
4154	3.000,00
4192	4.000,00
4254	3.000,00
4343	4.000,00
4354	3.000,00
4380	4.000,00
4454	3.000,00
4468	4.000,00
4554	3.000,00
4654	3.000,00
4665	4.000,00
4754	3.000,00
4786	4.000,00
4854	3.000,00
4954	3.000,00
4983	4.000,00
5	
5014	4.000,00
5054	3.000,00
5105	4.000,00
5154	3.000,00
5180	4.000,00
5254	3.000,00
5347	4.000,00
5353	4.000,00
5354	3.000,00
5396	4.000,00
5443	4.000,00
5454	3.000,00
5505	4.000,00
5554	3.000,00
5558	4.000,00
5654	3.000,00
5754	3.000,00
5854	3.000,00
5954	3.000,00
6	
6054	3.000,00
6154	3.000,00
6239	4.000,00
6254	3.000,00
6354	3.000,00
6357	4.000,00
6413	4.000,00
6423	4.000,00
6454	3.000,00
6554	3.000,00
6573	4.000,00
6654	3.000,00
6754	3.000,00
6816	4.000,00
6854	3.000,00
6931	4.000,00
6954	3.000,00
7	
7054	3.000,00
7073	4.000,00
7116	4.000,00
7154	3.000,00
5º PRÊMIO 7170	50.000,00 CRUZEIROS GUANABARA
7230	4.000,00
7254	3.000,00
7354	3.000,00
7404	4.000,00
7454	3.000,00
7554	3.000,00
7654	3.000,00
7727	4.000,00
7754	3.000,00
7844	4.000,00
7854	3.000,00
7954	3.000,00
8	
8045	4.000,00
8054	3.000,00
8154	3.000,00
8198	4.000,00
8254	3.000,00
8283	4.000,00
8354	3.000,00
8454	3.000,00
8491	4.000,00
8554	3.000,00
8654	3.000,00
8754	3.000,00
8854	3.000,00
8954	3.000,00
9	
9047	4.000,00
9054	3.000,00
9154	3.000,00
9254	3.000,00
9256	4.000,00
9304	4.000,00
9354	3.000,00
9360	4.000,00
9454	3.000,00
9554	3.000,00
9654	3.000,00
9658	4.000,00
9671	4.000,00
9754	3.000,00
9779	4.000,00
9854	3.000,00
9954	3.000,00
9960	4.000,00
9962	4.000,00
10	
10054	3.000,00
10154	3.000,00
10254	3.000,00
10297	4.000,00
10354	3.000,00
10454	3.000,00
10554	3.000,00
10640	4.000,00
10654	3.000,00
10754	3.000,00
10854	3.000,00
10898	4.000,00
10954	3.000,00
11	
11016	4.000,00
11054	3.000,00
11154	3.000,00
11160	4.000,00
11194	4.000,00
11254	3.000,00
11354	3.000,00
11454	3.000,00
11511	4.000,00
11554	3.000,00
11651	3.000,00
11662	4.000,00
11668	4.000,00
11703	4.000,00
11754	3.000,00
11841	4.000,00
11854	3.000,00
11883	4.000,00
11954	3.000,00
11990	4.000,00
12	
12004	4.000,00
12054	3.000,00
12154	3.000,00
12254	3.000,00
12275	4.000,00
12354	3.000,00
12454	3.000,00
12481	4.000,00
12554	3.000,00
12654	3.000,00
12730	4.000,00
12754	3.000,00
12790	4.000,00
12854	3.000,00
12924	4.000,00
12949	4.000,00
12954	3.000,00
13	
13008	4.000,00
13054	3.000,00
13154	3.000,00
13172	4.000,00
13219	4.000,00
13254	3.000,00
13354	3.000,00
13454	3.000,00
13465	4.000,00
13523	4.000,00
13554	3.000,00
13579	4.000,00
3º PRÊMIO 13637	150.000,00 CRUZEIROS GUANABARA
13654	3.000,00
13655	4.000,00
13674	4.000,00
13721	4.000,00
13746	4.000,00
13747	4.000,00
13754	3.000,00
13854	3.000,00
13864	4.000,00
13888	4.000,00
13951	4.000,00
13954	3.000,00
14	
14054	3.000,00
14154	3.000,00
14254	3.000,00
14316	4.000,00
14325	4.000,00
14354	3.000,00
14454	3.000,00
14458	4.000,00
14476	4.000,00
14554	3.000,00
14596	4.000,00
14610	4.000,00
14654	3.000,00
14728	4.000,00
14754	3.000,00
14763	4.000,00
14854	3.000,00
14954	3.000,00
15	
15064	3.000,00
15075	4.000,00
15154	3.000,00
15202	4.000,00
15254	3.000,00
15272	4.000,00
15307	4.000,00
15316	4.000,00
15354	3.000,00
15396	4.000,00
15371	4.000,00
15441	4.000,00
15454	3.000,00
15472	4.000,00
15554	3.000,00
15563	4.000,00
15622	4.000,00
15654	3.000,00
15721	4.000,00
15754	3.000,00
15773	4.000,00
15850	4.000,00
15854	3.000,00
15861	4.000,00
15917	4.000,00
15954	3.000,00
15996	4.000,00
16	
16054	3.000,00
16154	3.000,00
16254	3.000,00
16286	4.000,00
16354	3.000,00
16454	3.000,00
16554	3.000,00
16647	4.000,00
16654	3.000,00
16754	3.000,00
16845	4.000,00
16854	3.000,00
16950	4.000,00
16954	3.000,00
16983	4.000,00
17	
17009	4.000,00
17054	3.000,00
17154	3.000,00
17254	3.000,00
17354	3.000,00
17454	3.000,00
17554	3.000,00
17570	4.000,00
17654	3.000,00
17754	3.000,00
APROXIMAÇÃO 17797	25.000,00 CRUZEIROS
1º PRÊMIO 17798	5.000.000,00 de Cruzeiros GUANABARA
APROXIMAÇÃO 17799	25.000,00 CRUZEIROS
17835	4.000,00
17854	3.000,00
17933	4.000,00
17954	3.000,00
17962	4.000,00
17966	4.000,00

Todos os números terminados em 8 (final do 1º prêmio) têm Cr$ 2.500,00

As extrações principiam às 15 horas

67.ª EXTRAÇÃO — O Fiscal Geral de Loterias: FERNANDO GOMES CALAZA — 67.ª EXTRAÇÃO

DIÁRIO NO MUNDO

Condensado da "UPI-ANSA-DPA-IPS"

Johnson e De Gaulle: reunião será em Paris

PARIS — O presidente Charles De Gaulle concordou em se reunir com Lyndon Johnson, em Washington, no início de 64, não se apressando no entretanto, em fixar data para a entrevista. Admite-se que o encontro com o presidente norte-americano não poderá ocorrer antes de março.

Não há confirmação das versões sôbre a presença de Johnson em Paris, por ocasião da sessão do Conselho de miinstros da OTAN, no dia 10 de dezembro. Fontes do govêrno francês afirmaram que De Gaulle dificilmente se encontraria com Johnson antes de março, porque até lá estará observado atenciosamente o nôvo dirigente.

Auxílio

BONN — O govêrno de Bonn destinará 37 milhões de dólares no próximo ano para a ajuda militar aos países em desenvolvimento, especialmente da África, segundo um borrador do orçamento do Ministério alemão da Defesa para 1964. No ano em curso Bonn destinou para o mesmo fim uns dez milhões de dólares, enquanto que em 1962 foram apenas de 3,5 milhões.

Conversações

PARIS — Foram reiniciadas as conversações econômicas entre a França e a Argélia, iniciadas a 12 de novembro e interrompidas a 16. Desta vez os peritos econômicos tratarão principalmente de problemas comerciais.

C.I.E.S.

BUENOS AIRES — "Na Reunião do Conselho Interamericano e Social (CIES) se revelou uma coincidência absoluta de propósitos nos governos do Continente para alcançar a maior identificação possível na ação comum", diz o relatório entregue ao presidente Arturo Illia pela delegação argentina que participou em São Paulo na Reunião do CIES. O relatório acrescenta que reinou em todo momento um espírito de mútua compreensão e cordialidade entre as delegações, o que facilitou os resultados obtidos.

PC: reunião

MOSCOU — O Diário "Pravda" publicou ontem uma exortação conjunta dos partidos comunistas belga e francês para que se convoque uma conferência comunista mundial que trace a política internacional do partido frente às "heresias" de Pequim. A exortação foi publicada pelo órgão do Partido Comunista soviético, ainda que sem comentário algum. Porém apenas o fato de sua publicação se considera significativo em vista dos ataques crescentemente violentos que faz Pequim ao primeiro-ministro soviético, Nikita Kruchev, tanto pessoalmente como à sua política de "coexistência pacífica" com o Oeste.

Tormenta

ROMA — Chuva, neve e fortes ventos açoitaram ontem a Itália, causando um desprendimento de terras que interceptou temporàriamente o Passo de Brenner, entre a Itália e a Áustria, isolando 14 trabalhadores em uma pequena ilha. O Observatório Meteorológico informou que o mau tempo afetou a quase todo o país. Em algumas zonas dos Alpes houve até 65 centímetros de neve. Perto de Salerno, no Sul, os vendavais deixaram isolados na pequena Ilha de Brigante 14 operários, que sòmente chegaram à outra ilha pela manhã, onde encontraram alimentos e alojamento. O passo ferroviário alpino de Brenner estêve interrompido duas horas e meia por um desprendimento de terras ocasionado pela neve e a chuva.

Café (I)

FLORENÇA — Acaba de ser inaugurado um nôvo estabelecimento para a descafeinização do café, em Florença. Trata-se da primeira indústria do gênero na Itália.

Araújo Castro

WASHINGTON — O ministro brasileiro do Exterior, João Augusto de Araújo Castro, conversou durante mais de uma hora com o seu colega norte-americano, Dean Rusk, no Departamento de Estado de Washington. Esta entrevista — muito mais longa do que as que manteve Rusk com outros delegados estrangeiros, durante a semana passada — realizou-se num clima de amizade, segundo afirmou Araújo Castro. Acrescentou o ministro brasileiro que não foi tratado nenhum empréstimo na oportunidade. O embaixador brasileiro em Washington, Roberto de Oliveira Campos, acompanhou o ministro Castro. Também o subsecretário de Estado para questões latino-americanas, Edwin Martin, estêve presente.

Treinamento

WASHINGTON — O ministro alemão da Defesa, Kew-Uwe Hassel, atualmente neste país, estêve em visita de inspeção em Fort Bliss (Texas) às tropas alemãs que se instruem no Centro norte-americano de Defesa contra foguetes. Anteriormente, Hassel inspecionou as tropas em Fort Banning, na Geórgia.

Greve

BUENOS AIRES — A greve ferroviária de 24 horas que devia começar à meia-noite passada, foi suspensa depois de uma reunião entre os representantes do Sindicato de Maquinistas e Foguistas e funcionários do govêrno. O Sindicato havia determinado que todos os trens da Argentina deixassem de circular, em sinal de protesto contra a falta de pagamento das pensões aos ferroviários aposentados.

Voluntários

PARIS — Mais de 2.000 jovens franceses voluntários trabalharão, no ano próximo, em tarefas de operação civil — ensino, trabalhos públicos, agricultura e saúde — em países africanos, em lugar de prestar seu serviço militar. De acôrdo com declarações do ministro francês da Defesa, Pierre Mossner, uns 1.300 oficiais das ex-colônias francêsas — principalmente na África — estudam atualmente em escolas militares francesas.

Ouro

LONDRES — Pela terceira vez em poucas semanas, chegou a Londres, a remessa de ouro procedente de Moscou, desta vez no valor de 9 (nove) milhões de dólares, que, segundo parece, serão depositados no Banco da Inglaterra. Em outubro passado os soviéticos já tinham enviado duas vêzes barras de ouro para esta capital, num pêso total de 10 (dez) toneladas, que, segundo se informa, eram para financiar as compras soviéticas de trigo no Ocidente.

Ameaças

LONDRES — A polícia deteve hoje a George William Mead, de 45 anos de idade, acusado de ter escrito uma carta na qual ameaçou matar a rainha Elibath II. A polícia disse que Mead entregou a carta em questão a um funcionário da Catedral de S. Paulo, em Londres, a 17 do corrente, porém não deu a conhecer outros detalhes.

Café (II)

LONDRES — O govêrno do Quênia adotou medidas drásticas para limitar a produção de café e impedir a acumulação dos estoques. A notícia, divulgada em Londres, acrescenta que o Quênia proibiu o cultivo de novas plantações e limitou as existentes para continuar dentro da cota de 30.000 toneladas exportáveis que lhe foi assinada pelo "Acôrdo Internacional do Café".

Encontro

LONDRES — O "Daily Express" escreveu ontem que Nikita Kruchev estaria disposto a aceitar quanto antes qualquer proposta do presidente Lyndon Johnson, no sentido de com êle encontrar-se nos primeiros meses de 1964.

"Secreta"

NOVA IORQUE — Da base aérea de Vanderberg, na Califórnia, foi lançado um satélite "secreto". A aviação norte-americana manteve sôbre o teste a discrição que costumeiramente circunda o lançamento de satélites tipo "Discoverer", definidos também "espiões do espaço".

Incêndio

MEDELLIN — Os bombeiros procuram sufocar um incêndio que impetrou em um oleoduto entre as localidades de Bello e Copacabana, situadas a 15 quilômetros desta capital do Departamento de Antioquia, no Norte do país. As autoridades temem que se trate de um incêndio provocado por terroristas do "Exército de Libertação Nacional", porém, informaram que isto não se confirmou ainda.

Terroristas

BOGOTÁ — As autoridades informaram que os terroristas do chamado "Exército de Liberación Nacional" haviam feito explodir dez bombas. Os dez petardos, todos de "potência média", explodiram em setores centrais da cidade, uma delas, um terrorista cujo nome não foi dado à publicidade. Os terroristas desenvolveram uma inusitada atividade em todo o país. Em Cali, cidade do Oeste do país, os terroristas lançaram três petardos, e em Barranquilla, um. A polícia adotou medidas especiais de vigilância nas cidades mais populosas do país.

Aviação

MUNIQUE — Um avião esporte foi construído em três anos de trabalho, pelo agricultor Theo Kiebler, da localidade bávara de Balerz. Kiebler, que a princípio quis ser engenheiro, teve a aprovação da Construtora Aeronáutica, que elogiou sua obra, qualificando-a de "uma perfeição". Atualmente, o agricultor constrói, próximo de sua residência, um aeródromo particular.

Acôrdos

MOSCOU — A União Soviética e a Tchecoslováquia prolongaram seu tratado de amizade por mais 20 anos. A notícia foi dada pela agência Tass. O tratado anterior data de 12 de dezembro de 1943. Pela União Soviética assinaram o primeiro ministro Nikita Kruchev e o presidente Leonid Brezhnev, enquanto pela Tchecoslováquia assinaram o primeiro ministro Joseph Lenart e o presidente Antônio Novotny.

Turismo

VARSÓVIA — Uns 54.000 turistas dos países ocidentais — entre os quais uns 13.000 franceses, 10.000 norte-americanos, 9.500 inglêses e 8.500 alemães — visitaram a Polônia êste ano.

FAO

ROMA — O indiano B. R. Son foi reeleito nesta capital diretor geral por mais quatro anos da Organização de Alimentação e Agricultura (FAO), organismo da ONU. Para nôvo presidente da FAO foi escolhido o libanês George Harsseli.

Suicídio

ROMA — O motorista do professor Hipólito, recentemente destituído de seu cargo de diretor da Comissão de Energia Atômica da Itália sob a acusação de haver malversado fundos, foi encontrado morto com um tiro em seu automóvel, perto da antiga via Appia. A polícia declarou que o motorista Ernesto Addari, de 43 anos de idade, havia suicidado. Tinha uma carta, na qual explicava que não podia "suportar mais" a situação que se havia criado na Comissão de Energia Atômica. Ao que parece, referia-se à destituição de Hipólito. As autoridades informaram recentemente que tinham o propósito de processar o professor. O motorista não havia sido acusado de nada, nem seu nome foi mencionado no caso de Hipólito.

Nenni recusará convite para ser vice de Moro

ROMA — Pietro Nenni possivelmente recusará o cargo de vice-primeiro-ministro, no gabinete de centro-esquerda que está sendo formado por Aldo Moro. Teme o líder socialista que seu partido fique dividido, uma vez que o grupo pro-comunista era contrário a união com os democratas-cristãos.

O diretório do Partido Socialista concordou com a coligação, embora os pro-comunistas hajam rechaçado a insistência de Moro, visando apoio da Itália à Organização do tratado do Atlântico Norte.

Grã-Bretanha apresenta a maior exposição agropecuária

LONDRES — Todos os anos em princípios de dezembro, pouco antes de começar a grande corrida do Natal, às lojas, realiza-se em Earls Court, Londres, um dos mais importantes certames do seu gênero em todo o mundo — a Real Exposição de Pecuária e Máquinas Agrícolas de Smithfield, que êste ano estará aberta ao público de 2 a 6 do próximo mês.

A Exposição Smithfield atrai um público muito variado. Os criadores vão ali expor orgulhosamente os seus animais de raça, os lavradores vão à procura de máquinas que lhes facilitem o trabalho, técnicos do mundo inteiro vão tomar conhecimento das últimas novidades. Para os que se ocupam na indústria mecânica ligada à agricultura, a Exposição Smithfield é o apogeu de um ano de trabalho. Ali apresentam as suas novas idéias e os aperfeiçoamentos que introduziram no material. Sob um único teto reúne-se, dêste modo, a mais vasta coleção de tratores e implementos agrícolas que se pode imaginar.

A maior parte dêsse material é de fabricação britânica, mas de ano para ano o número de expositores estrangeiros tende a aumentar. Contudo, apesar da vastidão de Earls Court, o espaço disponível é limitado e nem todos os que desejariam expor encontram lugar.

Os fabricantes britânicos de máquinas agrícolas têm dedicado grande atenção às necessidades especiais dos países em vias de desenvolvimento, mas a maior parte das suas exportações continuam a dirigir-se para os mercados mais exigentes, mantendo grande poder de concorrência por uma intensa racionalização dos processos de fabricação e montagem.

Um fator que muito deve auxiliar no futuro os construtores britânicos é a sua íntima ligação com outros industriais europeus por intermédio da Comissão Européia das Associações de Fabricantes de Máquinas Agrícolas (CEMA). Essa organização, que começou a funcionar há cinco anos, está esforçando-se para racionalizar a indústria na Europa, estabelecendo normas para os engates e comandos dos tratores. Além disso, tem quase pronto um dicionário em cinco línguas dos têrmos técnicos empregados na indústria. Os fabricantes britânicos esperam que tôda essa colaboração internacional contribuirá em última análise para os ajudar a manterem as suas exportações para os países do Mercado Comum a despeito do malogro das negociações para a admissão da Grã-Bretanha.

Os economistas definem como mercado perfeito aquêle onde a concorrência é livre, as comunicações são rápidas e há muitos compradores e vendedores. Sob todos êsses aspectos a Exposição Smithfield proporciona à indústria das máquinas agrícolas um mercado tão perfeito quanto é possível conceber.

A Exposição dêste ano compreende mais de 380 "stands" de máquinas e equipamento, bem como cêrca de 1.600 cabeças de gado.

ASSISTÊNCIA AOS LÁZAROS

O Hospital dos Lázaros (atual Frei Antônio) instituição de iniciativa privada, sita na Praça Mário Nazaré n.º 52, São Cristóvão, telefone: 28-0045, aceita qualquer auxílio ou donativo para assistência aos enfermos hansenianos ali internados. Dirigir-se, no local, à Irmã Superiora.

CNPS vai funcionar

Um flagrante do almôço realizado, ontem, no MVOP, no qual estiveram reunidos os ministros da Indústria e Comércio, sr. Marcial Dias Pequeno (primeiro, à esquerda), da Viação e Obras Públicas, sr. Expedito Machado, da Fazenda, sr. Carvalho Pinto, e do Trabalho, sr. Amauri Silva.

INTERNATO

Acaba hoje prazo para matrículas

Será encerrado hoje o prazo de inscrição para internamento de menores nas escolas do Departamento de Assistência ao Menor, da Secretaria de Serviços Sociais da Guanabara.

Os interessados devem comparecer ao Albergue João XXIII, munidos de certidão de nascimento do menor, alertando a profa. Sandra Cavalcanti, secretária de Serviços Sociais, que novas inscrições só serão aceitas, encerrado êste prazo, em junho do ano que vem.

INSCRIÇÕES

Ato ontem, 2.800 crianças já estavam inscritas: serão selecionadas para posterior matrícula. Esta seleção será divulgada entre 9 e 13 de dezembro, devendo os responsáveis pelos menores inscritos procurarem novamente o albergue João XXIII, para conhecer êste resultado e o prazo para a apresentação de documentos, bem como o local do exame médico e de escolaridade.

Terão matrícula automàticamente renovada todos os menores que, estando cursando quaisquer das escolas do DAM, não tenha concluído o 6.º ano escolar e nem atingido a idade limite de 14 anos até 31 de março do próximo ano. A confirmação de matrículas deve ser procurada no albergue (Praça da Harmonia), no período de 17 a 21 de fevereiro, implicando o não comparecimento dos responsáveis na desistência da matrícula.

Unificação salarial nas emprêsas mistas

Os ministros da Fazenda, Indústria e Comércio, do Trabalho e da Viação estiveram reunidos, ontem, no MVOP, em um almôço ali realizado, a fim de discutirem as medidas a serem adotadas para a materialização da Comissão Nacional de Política Salarial, criada por decreto, há dois meses.

Destina-se a CNPS a apreciar, dentro de um critério global os reajustamentos salariais de categorias profissionais vinculadas ao govêrno federal. Os ministros Carvalho Pinto, Marcial Dias Pequeno, Amauri Silva e Expedito Machado integrarão aquela Comissão.

EXAME

A filosofia que orienta a Comissão é a de permitir uma política unificada de salários nas emprêsas de economia mista (Petrobrás, Cia. Siderúrgica Nacional, Rêde Ferroviária Federal, Administração do Pôrto do Rio de Janeiro). Seu objetivo é o de evitar a disparidade salarial, coordenando e ordenando a matéria.

DECRETO DE JG

A Comissão Nacional de Política Salarial foi criada por ato do presidente João Goulart, por solicitação do ministro Expedito Machado, sob o argumento de que um ato do ministro da Viação, tomado sem uma coordenação correta, poderia ter efeito tão grande sôbre a economia nacional quanto a aprovação de aumento de vencimentos pelo Congresso para o funcionalismo público

JG pede a Deus que continue guiar Brasil

O presidente João Goulart conclamou ontem, o povo brasileiro a pedir a Deus, que continue a guiar o Brasil na senda da ordem, da paz, do progresso, da justiça social e sempre orientado pelos princípios Cristãos.

Enquanto isso, a colônia norte-americana reunia-se no auditório da ABI, para comemorar o 100.º Dia de Ação de Graças e ouvir do embaixador Lincoln Gordon a leitura da Proclamação sôbre data, escrita pelo saudoso presidente John Kennedy, duas semanas antes de sua trágica morte.

SOMBRA DA CRUZ

Na mensagem que dirigiu à Nação, através do programa radiofônico "Voz do Brasil", o presidente da República disse que o povo brasileiro registrava com júbilo, no seu calendário cívico, a passagem do "Dia Nacional de Ação de Graças".

"Em respeito à liberdade de consciência — acrescentou — já a Constituição da República havia, no seu preâmbulo, proclamado a confiança no santo nome de Deus, Supremo Regedor dos Povos".

E acentuou: "O Brasil, criado e civilizado à sombra da Cruz, ouviu com admiração e enternecimento a voz do saudoso pastor João XXIII, ao apontar para a humanidade os caminhos da paz e do entendimento entre os povos".

Cumprindo desejo do presidente Johnson, foi lida ontem, nas celebrações do Dia de Ação de Graças das comunidades norte-americanas, no país e no exterior, esta proclamação do presidente John Kennedy:

"Hoje rendemos graças acima de tudo, pelos ideais de honra e fé que herdamos de nossos maiores — pela decência de propósito, estabilidade de determinação e fôrça de vontade, coragem e humildade que êles possuíam e que devemos procurar imitar cada dia. Ao expressarmos nossa gratidão, não nos devemos esquecer jamais que o alto reconhecimento não está em proferir palavras, mas em viver conforme elas".

E finalizou: "Proclamamos, pois, nossa gratidão à Providência pela abundância de bênçãos — sejamos gratos, humildemente, pelos ideais herdados e decidamos partilhar aquelas bênçãos e aquêles ideais com os nossos semelhantes pelo mundo afora".

PDC organiza seus contatos com imprensa

O PDC da Guanabara decidiu, tendo em vista o significado e as implicações dos contatos políticos e dos pronunciamentos através da imprensa falada e escrita:

1) recomendar a seus integrantes que, na ocorrência de entrevistas ou contatos políticos, deixem bastante claro que estão apresentando opiniões pessoais, sem quaisquer vínculos com o diretório;

2) reiterar sua deliberação no sentido de que a única pessoa credenciada para falar, em nome do diretório e do partido no âmbito da Guanabara, é o seu presidente;

3) cientificar os diretórios de bairros que quaisquer entendimentos que envolvam compromissos com próceres políticos de outras organizações partidárias constituem prerrogativa do diretório regional.

IAPs podem reabilitar 150 mil beneficiários

Membros do Conselho-Diretor do DNPS afirmaram, ontem, que graças à reformulação das diretrizes da reabilitação profissionais no âmbito dos IAPS, através de decreto do presidente João Goulart, 150 mil segurados das autarquias poderão ser recuperados, por técnicos que atuarão subordinados à Superintendência de Serviços de Reabilitação Profissional da Previdência Social, órgão que, à semelhança do SAMDU, atuará em regime de comunidade de serviços.

A adoção dêsse sistema é aconselhada, segundo o DNPS, porque as instituições previdenciárias contam, apenas, com 130 técnicos em reabilitação profissional, os quais não teriam condições de atuar efetivamente, se limitados à esfera de cada IAP. Já existem três unidades em funcionamento no campo da reabilitação profissional, que terão condições de funcionar em sistema comunitário dentro de 90 dias.

ALTERAÇÃO

Em face do decreto presidencial sôbre a matéria, os Departamentos de Serviço Social e Reabilitação Profissional (DSRP) dos IAPS serão denominados, doravante, Departamento de Serviço Social (DSS), atuando como é óbvio, sòmente no que concerne à assistência social.

DEPUTADO DESMENTE GOVERNADOR

O pronunciamento do sr. Ademar de Barros, no decorrer da entrevista coletiva, do que será candidato à sucessão do presidente João Goulart, em 1965, deverá levar o PSP à uma importante crise: o deputado estadual Reni Rabelo, líder da bancada populista de Minas, declarou, ontem, existir um acôrdo entre o governador de São Paulo e o governador de Minas, sr. Magalhães Pinto, para a formação do eixo São Paulo-Minas.

— A mim, reiteradas vêzes — disse o líder estadual — o sr. Ademar de Barros declarou que não seria candidato. E, como sei da existência de um acôrdo para a formação do eixo São Paulo-Minas, em função da sucessão presidencial, não creio venha êle lançar-se à sucessão do sr. João Goulart.

Dom Hélder Câmara eleito 1º vice-presidente do CELAM

CIDADE DO VATICANO — O Bispo auxiliar do Rio de Janeiro, Dom Helder Câmara, foi eleito, ontem, primeiro-vice-presidente do Conselho Episcopal para a América Latina. (CELAM).

Dom Héider ocupava anteriormente a segunda-vice-presidência. O estabelecimento do CELAM foi proposto por uma conferência geral de Bispos latino-americanos do Rio de Janeiro e aprovado no mesmo ano pelo falecido Papa Pio XII. O conselho é um organismo de ligação entre as conferências episcopais das nações da América Latina.

PROBLEMAS

Cada uma das conferências nacionais nomeia um delegado ao conselho que estuda os problemas de interêsse comum para a Igreja na América Latina, sugere soluções, coordena as atividades católicas e dirige os preparativos para as conferências gerais do episcopado latino-americano.

Os padres conciliares realizaram, ontem, eleições que pròvàvelmente prepararão o terreno para uma ação mais rápida na congregação em suas futuras sessões. As eleições serão realizadas para preencher os cargos adicionais criados pelo Papa Paulo VI nas doze comissões que têm a seu cargo a emenda e nova redação dos documentos do Concílio. Crê-se que, hoje, serão conhecidos os resultados da votação.

A aproximação dos cristãos separados com a Igreja Católica vem de ser discutida pelo Concílio Ecumênico, tendo surgido opiniões especialmente favoráveis aos anglicanos e objeções de que o diálogo com os protestantes será difícil nos países onde os católicos e aquêles têm vivido em divergência.

As discussões giram em tôrno das divergências existentes com os 220 milhões de protestantes e os 140 milhões de ortodoxos, tendo os Bispos concordado, por maioria esmagadora, em dar por encerrada a discussão sôbre a forma prática de prosseguir o movimento de unidade cristã. (ASA-UPI).

Grevistas depredaram os carros funerários

Depredações de carros funerários e grandes atrasos para os sepultamentos marcaram, ontem, o segundo dia de greve dos funcionários da Santa Casa — coveiros, motoristas, enfermeiros, atendentes e burocratas — que reivindicam aumento de vencimentos e pagamentos dos dissídios coletivos de 1961-1962, que afirmaram terem direito. Face as violências praticadas, o sepultamento, no Cemitério São João Batista do menino Luís Alberto filho do capitão do Exército Alnio Magalhães da Silva Gomes, foi realizado sob forte escolta da Aeronáutica.

Po routro lado, os grevistas, que ocupavam a camioneta, chapa GB 3-20-95, na tarde de onte, depredaram várias carros fúnebres pertencentes ao sr. Luís Henrique Martins, que estavam transportando corpos para os diferentes cemitérios da cidade. O primeira carro depredado foi nas proximidades de Inhaúma, quando os grevistas agrediram o motorista do veículo, tentando impedir o sepultamento.

DEPREDAÇÕES

Falando ao DIARIO CARIOCA, o sr. Luís Henrique Martins disse que preparara cêrca de 50 carros fúnebres para o transporte de corpos, uma vez que o serviço funerário da Santa Casa também estava em greve. Os primeiros trabalhos contratados foram realizados normalmente, todavia, com a chegada de vários piquetes aos cemitérios, a situação passou a se tumultuar. Nas proximidades do Cemitério de Inhaúma, um dos carros foi depredado pelos grevistas que tentavam impedir o sepultamento.

Posteriormente, como ainda afirmou o sr. Luís Henrique, os grevistas passaram a ameaçar-lhe a vida, através de telefonemas anônimos caso não recolhessem todos os carros destinados ao transporte de cadáveres. Ante a negativa, os grevistas, em grande número, passaram a interceptar os carros funerários nas ruas e, posteriormente, furavam os pneus. Choques da Polícia de Vigilância e soldados da Polícia Militar foram enviados à garagem, para garantir a ordem.

OS SEPULTAMENTOS

Durante o primeiro dia de greve, segundo previsão do engenheiro Gastão Sergés, diretor do Departamento de Limpeza Urbana, foram realizados 93 sepultamentos, nos 13 cemitérios da Guanabara. Isto, sem ter sido computados os movimentos nos cemitérios de Guaratiba e Ilha do Governador, cujas relações não chegaram, ainda àquele Departamento. Durante o dia de ontem, os sepultamentos correram, pràticamente normais, visto que, nos Cemitérios de Inhaúma e São Francisco Xavier — os dois maiores — ocorreram alguns atrasos nos sepultamentos. Até às 16 horas, como apurou a reportagem, no Cemitério de Inhaúma, foram enterradas 22 pessoas, faltando ainda seis, cujas catacumbas estavam sendo cavadas.

No São Francisco Xavier, como afirmou o sr. Paulo Francisco Rodrigues, administrador, foram sepultados 17 corpos, porém, estavam previstos ainda, cêrca de 40 sepultamentos. Segundo ainda o administrador, o fato não constituía problemas, uma vez que as covas já estavam preparadas. Quanto ao Cemitério de São João Batista, foram realizados 9 sepultamentos, isto também, até às 16 horas, e, estavam sendo aguardados mais cinco corpos.

EXPLORAÇÃO

Aproveitando-se da situação, as funerárias particulares estavam cobrando preços exorbitantes para os sepultamentos, visto que a Seção Funerária da Santa Casa também aderira à greve. A adesão daqueles funcionários fêz com que as famílias dos mortos ficassem entregues aos chamados "papa-defuntos". A Santa Casa, embora em greve, recebeu, ontem, inúmeras reclamações sôbre os preços cobrados pelos particulares.

SOLUÇÃO

O govêrno do Estado vai reajustar as tarifas de serviços funerários a fim de atender ao aumento dos vencimentos dos coveiros. Em conseqüência, terminará a greve que ameaçou deixar insepultos os 380 cadáveres que existem diàriamente no Rio de Janeiro.

A decisão do govêrno foi tomada hoje à tarde, às 15 horas, pelo dr. Marcelo Garcia, chefe do Gabinete, que se reuniu, no Palácio da Guanabara com os representanets da Santa Casa da Misericórdia, do Sindicato dos Empregados das Sociedades Beneficentes Ordem Terceira e Irmandades Religiosas, Sindicato dos Condutores de Veículos Rodoviários e Anexos do Estado da Guanabara, com os secretários de Justiça, dr. Alcino Salazar e de Segurança, coronel Gustavo Borges e com o assessor de Trabalho, sr. Hélio Walcacer

A decisão de terminar a greve será tomada logo mais à noite, pela Assembléia de classe, que se reunirá para ouvir a proposta que lhe será transmitida pelo presidente do Sindicato dos Condutores de Veículos Rodoviários, sr. Hermes de Caires.

Dr. Augusto Marques

Impotência, doenças sexuais crônicas, pré-nupcial. Diàriamente, das 8 às 19h30m — Tel.: 22-7481

RUA RIACHUELO, 386

CONCLUSÕES DA PRIMEIRA PÁGINA

Armeiro teria...

não o aguentava, pois, por qualquer, motivo êle a maltratava e não admitia que ela conversasse com outras pessoas, a não ser seus patrícios e, em idioma russo.

TRAMA DE CUBA

"Oswald foi o executor de uma trama aprovada por Cuba e possìvelmente de Dallas. Diz ainda o cronista que agentes do FBI descobriram três cartas no quarto de Oswald, cujos signatários são organizações ligadas aos esquerdistas. — (UPI-IPS-USIS-DC)

Ademar: 'sem...

dados, 15 mil na Guarda-Civil, «fora as fôrças de reserva, como a Polícia Rodoviária e Polícia Marítima.» Destacou que a Polícia Civil têm 3.600 investigadores, «que são homens bem treinados.»

POLÍTICA

O sr. Ademar de Barros disse que nunca, como antes, sentiu-se tão disposto a marchar numa campanha para conquistar a Presidência da República. A consolidação da sua experiência administrativa e a visão política mais ampla, adquirida nos últimos meses, dão-lhe os elementos de convencimento pessoal para inclinar-se numa campanha presidencial.

Negou fôsse o deputado Plínio Salgado, do PRP, ser escolhido para seu companheiro de chapa, afirmando que, em 1955, fêz-lhe esta proposta, recusada, entretanto.

— No barato — disse — preciso de um companheiro capaz de obter um milhão de votos.

Explicou que sua candidatura se deve ao fato de não ter encontrado a quem devesse apoiar e que "não há nenhum compromisso, a não ser destinado à defesa da democracia, com o sr. Carlos Lacerda, inclusive porque sou do PSP e êle é da UDN".

— Não estou com ninguém, mas comigo mesmo — acrescentou, salientando que "como acho que ninguém é capaz de pensar como penso, por isso decidi candidtar-me"

GOLPE

O sr. Ademar de Barros declarou não estar inclinado a afastar-se da legalidade, mas que "não quero que ninguém saia da lei". Afirmou que "São Paulo não cogita nem cogitou de promover um golpe", mas que "rezo todos os dias para não brigar, porque, quando começar a briga, tenho a impressão de que êste país se esfacelará". Disse ter confiança em que São Paulo ajudará o Brasil a vencer a atual crise, e que não aceita o dilema de "crer ou morrer, que estão instituindo no Brasil e fazendo-o como verdade".

Destacou ter a impressão de que os ferroviários da Sorocabana, que estão em greve, querem vencê-lo pelo cansaço, "para quebrar minha moral, porém posso afirmar que êles estão enganados, pois ponho todos os grevistas na rua e admito pessoal nôvo".

GOULART

Declarou não estar rompido com o presidente João Goulart, «a quem fui receber quando chegou a São Paulo, recentemente, em visita oficial», mas sublinhou que «nem sempre posso esperá-lo, ainda mais quando o presidente da República chega de surprêsa a São Paulo.»

Acha que o sr. João Goulart «faz oposição a êle mesmo» e que «adquiri o hábito de ler suas entrevistas do fim para o princípio.»

PREFEITURA

Disse não ter-se fixado em nomes para a sucessão do prefeito Prestes Maia, mas que os dos srs. Laudo Natel e Sílvio Fernando Lopes são lembrados, e com muitas possibilidades.

REFORMAS

Depois de dizer que «reforma agrária não é apenas dar terras aos camponeses e, sim, dar aos lavradores assistência técnica, creditícia e outras para cumprir sua missão».

Lembrou que em São Paulo, a preços módicos, serão vendidos 3 mil alqueires de terras em diversas zonas e que serão pagos a longo prazo. Os preços serão baixos e do programa do govêrno, no campo, consta à venda, inclusive, de sementes.

Sustentou ser contrário «a essas reformas desordenadas, principalmente esta que galvanizou a opinião pública, a agrária.»

O sr. Ademar de Barros disse que a contenção dos salários será um item importante para que se vença à inflação.

Lembrou que seu govêrno está fazendo importantes obras, citando a construção de seis pistas que permitirão a ligação de São Paulo a Alto Sorocabana, Botucatu etc. Informou que o Orçamento paulista é da ordem de Cr$ 727 bilhões, havendo equilíbrio, e disse que o Banco do Estado de São Paulo é o único, no Brasil, empenhado na disseminação do crédito, cobrando juros de um por cento.

Jango regulamenta...

sim, fortalecer o regime democrático, porque uma democracia só se fortalece na medida em que vem ao encontro dos anseios das nações e das justas aspirações do povo" — prosseguiu.

ENTENDIMENTO

"Quero, também, congratular-me com o sr. ministro do Trabalho, que tem sido sensível às justas aspirações das classes operárias e à luta que estamos travando para que se instale no país um clima de tranqüilidade. E' notório o esfôrço que diàriamente realiza na sua importante pasta para que os dissídios, as divergências encontrem um denominador comum de pleno entendimento.

Agradeço ao ministro do Trabalho a valiosa colaboração que vem prestando ao presidente da República e ao govêrno, e faço votos na certeza de que isto ocorrerá para que êle continue sempre fiel à política de atendimento das justas reivindicações trabalhistas, inspiradas na luta que é de todos nós, e que foi iniciada, neste país, pelo grande e imortal presidente Getúlio Vargas" — declarou.

ESTRUTURA

"Assino, portanto, com a mais viva satisfação êstes dois atos, e estou certo de que êles irão contribuir para a paz e a justiça social como é do nosso desejo. E certo estou, ainda, de que os trabalhadores, compreendendo a significação dêstes atos, estarão sempre presentes no esfôrço que o govêrno realiza por melhores condições de vida para todo o povo brasileiro e para que se abram novas perspectivas do progresso neste país, através da mudança de uma estrutura que, não atendendo mais aos anseios nacionais de desenvolvimento, precisa ser e será modificada, em nome da própria democracia e do futuro do Brasil, pelo qual todos nós temos o sagrado dever de lutar sem desfalecimento" — encerrou.

Sérgio troca...

Estadual para então apresentar o nome do ex-governador do Rio Grande do Sul.

COM JK

Em posição contrária às correntes do vice-governador Elói Dutra e do deputado Sérgio Magalhães aparecem os nomes dos srs. Saldanha Coelho e Rubens Berardo. O primeiro, conta com grande apoio das alas conservadoras do PTB e alardeia que o senador Juscelino Kubitschek entrará na campanha ao seu lado; o segundo, ùltimamente, bastante ligado ao governador da Guanabara, aparece apenas como candidato divisionista visando a aumentar a confusão reinante no Diretório Regional do PTB.

APARTIDÁRIOS

Lançado ao govêrno da Guanabara pelo ministro Abelardo Jurema nos últimos dias em que comandava o I Exército, o marechal Osvino Ferreira Alves é aguardado no Rio de Janeiro, nos próximos dias, quando será visitado por alguns líderes esquerdistas do PTB, que ainda tentam ratificar a sua candidatura à sucessão do governador Carlos Lacerda.

Outro candidato apartidário, que aparece como homem-forte do PTB na corrida sucessória — segundo os altos dirigentes do partido — é o engenheiro Hélio de Almeida, que tem a amizade pessoal do presidente João Goulart.

Udenistas...

brasileiros, levando a extremos certas anomalias políticas que não são novas e que merecem outro tratamento pelos membros da UDN.

ALIANÇA

Na sua opinião, a aliança entre PSD e PTB precisa ser preservada e firmada em novas bases, que não podem ser as mesmas de 1955 nem as que os uniram em 1960. Considera imprescindível essa combinação política, inclusive pelo que ela tem de defesa do regime democrático.

CONGRESSO NACIONAL

• SENADO

Urgência simples para o projeto da Câmara que prorroga pura e simplesmente a Lei do Inquilinato e suas alterações posteriores foi aprovada, ontem, no Senado, a requerimento do senhor Artur Virgílio, líder do PTB.

Na forma regimental, o projeto constará da pauta ordinária de quarta-feira vindoura. A matéria encontra-se, atualmente, na Comissão de Legislação Social, cujo relator, sr. Eurico Resende, pretende, segundo revelou a "O Globo", propor a prorrogação pura e simples, argumentando que, na reunião de líderes da Câmara e do Senado, ficou assentado a organização de uma Comissão Mista para elaborar um projeto que altere, corrigindo distorções, o atual sistema legal de inquilinato.

DIA DE AÇÃO DE GRAÇAS

Por iniciativa do sr. Gilberto Marinho (PSD-GB), o expediente da sessão de ontem foi dedicado às comemorações do "Dia Universal de Ação de Graças". Discursaram sôbre a data o autor do requerimento e os srs. Guido Mondin (PRP-RS) e Nogueira da Gama (PTB-MG). O representante carioca afirmou que a "distância entre a vida fecunda da nação, desenvolvida ao amparo da concórdia e da tolerância de todos os seus filhos, e a alternativa do caos social e de uma eventual luta fratricida pode ser afastada somente por um povo na História", acrescentando que a "paz e a vigência da Civilização e das leis são indispensáveis para que a nação crie as condições materiais que hão de servir de base para o livre e fecundo desenvolvimento das virtudes espirituais".

— A Igreja — continuou — sabe, pela sua multissecular experiência, que a vida do espírito e as luzes do bem e da cultura não brilham em tôda sua plenitude no seio de um povo acossado pelas privações, o ódio e o desespêro, vítima fácil de todos os extremismos. A prédica cristã estêve sempre ao lado dos povos que aspiram a uma vida digna e independente e que fazem todos os sacrifícios necessários para engrandecer a nação a que pertencem e assegurar um porvir melhor às futuras gerações. Cada vez que a unidade nacional e a fraternidade entre os brasileiros estiveram em perigo a Igreja conclamou à concórdia e pregou o perdão.

O sr. Mondin, em trecho de seu discurso, afirmou: "O mundo se fêz excessivamente mau porque rejeitou a Deus. Então o homem mata seu irmão que vivia do outro lado da fronteira sem mesmo armar-se de ódio, mas sòmente porque o instigaram os fazedores de guerra. A vaidade esvaziou os corações, enchendo-os de sarcasmo e frieza, que transborda das bôcas para ferir sem piedade. Atropelam-se as ambições na competição doentia dos melhores postos. A sêde de mando e de poder abrasa consciências e impele a tôdas as atrocidades".

O sr. Nogueira da Gama, por sua vez, reportou-se às origens da data, nos Estados Unidos da América, e sua implantação no Brasil em 1949, disse que a iniciativa nasceu, em nosso país, de um grupo de mulheres religiosas que, através de memorial à Câmara dos Deputados, mostrou que o Brasil, a maior nação católica do mundo, não podia ficar indiferente a essa consagração que já se fazia em todo o mundo.

DIVERSOS

O sr. Bezerra Neto (PTB-MT) apresentou projeto revogando quaisquer franquias ou isenções de tarifas dos serviços postais e telecomunicações, explorados direta ou indiretamente pela União. *** O sr. Vasconcelos Tôrres (PTB-RJ) requereu informações ao Ministério do Trabalho para saber os motivos que levaram o IAPFESP a transferir para Barra do Piraí o pagamento mensal a aposentados e pensionistas ferroviários no município de Valença, deixando de realizar o referido pagamento nessa última cidade. *** O sr. Antônio Jucá (PTB-CE) reclamou providências do govêrno no sentido de amparar os produtores e comerciantes de algodão no Nordeste. *** Aprovou-se projeto, oriundo de mensagem do Executivo, reorganizando as Secretarias do Ministério Público junto à Justiça do Trabalho e cria o respectivo quadro de pessoal. *** Uma comissão de líderes dos funcionários federais, liderada pelos senhores Carlos Taylor, presidente do FNSP, Lídio Hauer, presidente da UNSP, e Geraldo Campos, presidente da Associação dos Servidores da NOVACAP, estêve com o líder do PTB, senhor Artur Virgílio, para solicitar sua interferência junto ao presidente João Goulart no sentido de marcar uma entrevista com a comissão a fim de ser entregue um memorial em que a classe pede o encaminhamento ao Congresso de mensagem estendendo aos funcionários federais o 13.º Salário. O sr. Virgílio informou ao líderes dos servidores públicos que, na próxima terça-feira, avistar-se-á com o presidente da República, pedindo-lhe a entrevista solicitada.

Clube Militar: Aragão vai disputar eleições

"O Clube Militar não deve ser "caixa de som", na qual as resultantes nocivas de fatos, ocorridos na caserna, venham a tomar amplitude e, assim enfatizadas, sôbre aquelas refletir, agora com maior prejuízos".

Esse é o pensamento expresso pelo general Augusto Moniz de Aragão, em carta dirigida, ontem, ao presidente da Comissão Eleitoral da Cruzada Democrática, aceitando a sua candidatura às eleições, de maio vindouro, à presidência do Clube Militar.

COM MINISTRO

Aquêle chefe militar estêve, ontem à tarde, no gabinete do titular da Guerra, ocasião em que comunicou ao general Jair Dantas Ribeiro a sua condição de candidato ao referido pleito.

DEVER A CUMPRIR

O general Aragão, no documento em que firmou a sua candidatura, após historiar as razões que o levavam a não aceitar o convite mas que interpreta, agora, como um dever a cumprir, traçou a orientação que seguirá se eleito.

OBEDIÊNCIA AO ESTATUTO

Pretende evitar o arbítrio mediante inflexível obediência ao estatuto e regulamento do Clube, subordinando-se, entretanto, à legislação militar sempre que, com esta, estejam em conflito; submeter, na forma estatutária, as questões referentes às conveniências do Clube, como associação civil e de sócios, como tal, à apreciação e julgamento de assembléias gerais e parciais.

APOLÍTICO

Deverá o general Aragão manter "a qualquer preço, o Clube estranho à matéria de religião e de política partidária e ideológica (art. 2.º do estatuto do Clube); incentivar a educação militar. Como representante da Cruzada Democrática só disputará o pleito se fôr realmente democrático, condicionando esta qualificação ao voto secreto".

"MANAUS" FOI PARA ALEMANHA

Embarcou ontem para Berlim o diretor cinematográfico Francisco Eichehorn, levando tôda a produção da película "Manaus", que estreará simultâneamente em 30 cinemas da Alemanha, no dia 9 de dezembro próximo.

A fita sòmente será exibida no Brasil em fevereiro do próximo ano, após sua estréia internacional. "Manaus" conta a história de um seringueiro do Amazonas em sua luta pela sobrevivência na selva.

"Manaus" é estrelado pela alemã Barbara Reutingo e conta com a participação dos brasileiros Cyl Farney, Teresa Raquel e Jaime Filho, sendo em cinemascope.

IAPB COBRARÁ DÉBITOS SEM PROCESSAR BANCOS

Dirigentes do IAPB afirmaram, ontem, que serão cobrados todos os débitos que os empregadores (estabelecimentos bancários, em sua maioria) mantém com a instituição sem necessidade da instauração de processos criminais por apropriação indébita, pois algumas casas de crédito, entre as quais o "The First National City Bank of New York", retiveram as contribuições relativas às gratificações anuais, por entenderem que essas vantagens não estão sujeitas a descontos, mas tiveram o cuidado de depositar as parcelas do IAPB em contas especiais, à disposição da autarquia.

As delegacias regionais do IAPB, para cumprir as determinações do ato normativo nº 10, do DNPS, foram instruídas no sentido de publicar, em editais, a relação dos devedores, intimando-os a pagar imediatamente as contribuições em atraso. Os maiores devedores do IAPB são "A Equitativa dos Estados Unidos do Brasil" e a "Fundação da Casa Popular".

João Pinheiro Neto

Encerrando a Reunião Plenária do CGT, o Presidente da SUPRA fará uma conferência no Auditório do Sindicato dos Bancários, Av. Presidente Vargas, 502 - 21.º andar, hoje, sexta-feira, às 18 horas.

SINDICALIZAÇÃO RURAL

'Não morreu em vão'

ABRIRAM largas esperanças, de que os Estados Unidos persistirão dentro da orientação interna e externa traçada pelo seu grande presidente tràgicamente desaparecido, as palavras proferidas pelo presidente Lyndon Johnson, perante o Congresso reunido. Do acabrunhamento mundial que se seguiu ao torpe atentado de Dallas, fazia parte a incerteza a respeito da continuidade da posição assumida decididamente por John Kennedy, em defesa da paz, pela desinteressada cooperação entre os povos, contra a odiosa discriminação entre os homens por motivo de raça, origem ou crença.

O primeiro pronunciamento do presidente Johnson, aos representantes do povo da nação norte-americana, definiu-lhe a intenção de manter a referida continuidade. "Nem os panegíricos, nem os louvores — disse — podem ser mais eloqüentes para honrar a memória do presidente Kennedy que a rápida aprovação do projeto de lei sôbre os direitos cívicos pelos quais êle lutou." Referia-se à consubstanciação em instrumentos legais das medidas indispensáveis a extirpar para sempre do corpo da grande nação, o cancro de segregacionismo que instila nas almas de irmãos o ódio irracional, fruto de uma falsa supremacia de raças a estabelecer privilégios baseados na pigmentação da pele ou em caracteres étnicos que de maneira alguma os justificam.

"Seremos incansáveis — asseverou — na busca da paz, decididos na busca de acôrdos mesmo com aquêles de quem divergimos." E prosseguiu: "Nesta época em que não pode haver perdedores na paz nem vitoriosos na guerra, devemos reconhecer a obrigação de igualar a fôrça nacional com a moderação nacional. Devemos estar preparados ao mesmo tempo para a confrontação de poderio e para a limitação de poderio. Devemos estar dispostos a defender o interêsse nacional e a negociar o interêsse comum.' Reponta aí, nessas palavras, o mesmo sentimento que inspirou o presidente Kennedy, no seu magnífico discurso pronunciado na Universidade de Colúmbia onde se referiu à "paz concreta" que se conquista progressivamente através da aceitação da realidade, levando em conta com realismo as divergências, para diminuí-las e superá-las.

Já dissemos que Kennedy via, no imenso poderio que o seu país alcançou, um instrumento de equilíbrio a ser usado contra a guerra, nunca como um apêlo ao desencadeamento da tragédia universal. Via-o como a razão determinante da procura de entendimento, nunca com a predisposição do desafio. Ao falar da igualdade da fôrça com a moderação, da idêntica disposição de confrontar e limitar êsse poderio, Lyndon Johnson mostra-se inspirado pelos mesmos ideais que fizeram do seu antecessor um legítimo depositário da confiança de todos os povos em relação aos gerais anseios de paz.

De fato, era muito poderosa a fôrça humanista que se projetava do presidente, hoje considerado um mártir da Liberdade, para que uma miserável bala assassina a anulasse e destruísse. Nem poderia prevalecer, sôbre um tão intenso clarão de luz, a obscura e sinistra motivação que engendrou o ato de violência. Como em todos os países do mundo, a vontade da enorme maioria do povo norte-americano impõe que continue a orientação do seu pranteado presidente. Como concitou o presidente Johnson aos representantes dêsse mesmo povo: "Deliberemos aqui que John Fitzgerald Kennedy não morreu em vão."

Olho por ôlho

A OPOSIÇÃO parlamentar passou a usar linguagem violenta nos debates na Câmara. Em têrmos populares se diria que resolveu «apelar para a ignorância». Parece que é sob êsse signo que se inicia e deve desenvolver-se a campanha do sr. Carlos Lacerda.

Aí estão as perspectivas. O lacerdismo se dispõe a plantar ventos. Lògicamente terá de colhêr tempestades. Realmente, face à agressividade dos seus opositores, as fôrças governistas no Congresso reagirão no mesmo estilo. Será ôlho por ôlho e dente por dente. A partir desta data cada desafôro terá resposta adequada. O público que preste atenção ao desenrolar dos acontecimentos.

As responsabilidades estão, portanto, fixadas e definidas. O sr. Carlos Lacerda, vivendo do ódio e para o ódio, fará sua jornada eleitoral na base das agressões e retaliações pessoais. Quer transformar a campanha sucessória numa arena de insultos e calúnias. É lamentável que assim venha a comprometer os foros de educação política dos brasileiros. Mas terá a luta que deseja. Verá que o situacionismo não recuará diante de suas invectivas e destemperos.

Ridículo

O SENHOR Ilmar Pena Marinho conseguiu impor ao Brasil, como temíamos, uma derrota fragorosa, com o resultado — em terceiro escrutínio — da eleição para a presidência da OEA. Obteve o candidato peruano 10 votos, enquanto o delegado brasileiro, que se autocandidatou, por mero vedetismo, não conseguiu mais de 6 votos.

Cobriu-se o sr. Pena Marinho de ridículo, travando, por conta própria, uma batalha inglória. Quebrou a tradição de respeitabilidade deixada na OEA pelos seus eminentes antecessores. Demonstrou, de maneira indisfarçável, que não possui o necessário equilíbrio nem o indispensável tirocínio para exercer o alto cargo que ocupa.

O Concílio quer nôvo calendário universal

ROMA — A reforma do calendário talvez entre em vigor por intermédio da O.N.U.

O Concílio decidiu que a festa da Páscoa, dependente de datas móveis, se fixe, duma vez para sempre, num dia próprio do ano.

Todavia, a idéia não é nova. Desde os primeiros séculos, a Igreja tem-se preocupado em fixar esta data, a data de Páscoa. Em 325, o Concílio de Nicéia decidiu que tôdas as igrejas católicas celebrassem a Páscoa no mesmo dia: o domingo após a Lua cheia, que se seguisse a 21 de março.

Assim, estando o Cristo morto durante a Páscoa, a Igreja Católica conservaria a tradição israelita, na qual o ano é lunar. Entre o ano israelita e o nosso ano solar, existe uma diferença de onze dias, de onde derivou a diferença de datas da Páscoa, datas que se estendem de 22 de março a 25 de abril.

Estabilizando definitivamente esta data — por exemplo, no segundo domingo de abril — simplifica-se tudo, incluindo os projetos de férias, tanto para os escolares como para os industriais, o turismo e os transportes.

O PAPA SUPRIME DOIS DIAS

Mas as conseqüências de uma reforma mais profunda que levasse à elaboração de um calendário universal seriam, na realidade muito importantes e extensivas.

O nosso calendário, chamado gregoriano, foi iniciado por uma assembléia de sábios reunidos em 1582 pelo Papa Gregório XIII.

Um ano bissexto surge, como se sabe, de quatro em quatro anos. Vem de 4 de outubro de 1582 a aplicação de um nôvo calendário.

Com o calendário gregoriano, o êrro ficou reduzido entre o ano legal e o ano astronômico: a diferença queda-se por um dia de 3.000 em 3.000 anos.

O calendário universal que entraria agora em publicação, tem por fim unificar os calendários atuais, que são diferentes segundo cada local — um para os chineses, outro para os muçulmanos, outro para os israelitas e outro para os russos. Mesmo entre os católicos romanos, como os ortodoxos, por exemplo, a Páscoa e outras grandes festas religiosas não possuem datas semelhantes no seu sentido histórico e místico.

O 1.º DE JANEIRO SEMPRE NO DOMINGO

No nôvo calendário universal proposto pelo Concílio, um dos calendários mais sèriamente estudados, o ano comportaria quatro meses de 31 dias (janeiro, abril, julho e outubro, portanto todos os meses que abrem os trimestres) e oito meses de 30 dias.

No total teríamos 364 dias e "um dia mundial" não datado, que se intercalava entre o 30 de dezembro e o 1.º de janeiro. Este dia dava ocasião, todos os anos, para uma grande festa de confraternização universal. Os anos bissextos comportariam "dois dias mundiais".

Os promotores do nôvo calendário, põem em causa o fato de o primeiro dia do ano, ter lugar, invariàvelmente, no domingo. As conseqüências de tal medida, seriam: o ano começava em um domingo, sempre, e o Natal teria lugar, sempre, em uma segunda-feira. Cada trimestre ficaria, na mesma, com 91 dias.

Os dias e as datas concordarão, também, invariàvelmente, de ano para ano: o nosso aniversário será celebrado no mesmo dia da semana, e as festas legais acontecerão no dia respectivo, sem qualquer mudança nem desvio. Todos os meses comportarão 26 dias úteis e o ano compor-se-á de 52 semanas iguais.

'Moçambique não se revoltará por si'

JOANESBURGO — Uma revolta em Moçambique contra a soberania portuguêsa não é possível — tal foi a conclusão a que chegou um correspondente do diário "The Star" de Joanesburgo que visitou a parte Norte daquela província ultramarina de Portugal e que, escrevendo de Pôrto Amélia, diz ser ali opinião de todos que qualquer ato de terrorismo, a registrar-se na região, só pode ter origem no estrangeiro.

Um chefe nativo de Mocimboa da Praia declarou mesmo que entregará todos os terroristas que lhe venham a aparecer, vindo do outro lado da fronteira, às autoridades portuguêsas.

Essas autoridades, entretanto, não deixam por isso de tomar tôdas as precauções que a situação aconselha, dados os propósitos agressivos do govêrno de Dar-es-Salam — prossegue o correspondente, que diz terem sido concluídas nos últimos meses, ao longo da fronteira, mais de 50 pistas de aviação.

A fronteira é constantemente patrulhada pela aviação portuguêsa e em tôdas as cidades e aldeias que poderiam ser alvo de alguma incursão, há destacamentos militares, apoiados, em cada localidade, por uma organização armada de voluntários civis.

Até agora, porém, não há — como confirmou ao jornalista o governador geral de Moçambique, contra-almirante Sarmento Rodrigues — quaisquer atividades de guerrilha ou de sabotagem em qualquer ponto da província.

Uma tragédia mais que americana ou recado do negro sulista à espôsa no dia do assassínio de Kennedy

HOMERO HOMEM

"Mais por destino do que por escolha" — Frase do último discurso de Kennedy, que não chegou a ser pronunciado em Dallas

HOJE não, meu amor. Não neste dia.
Enquanto dêle o céu guardar memória,
mais por destino do que por escolha,
hei de lembrar que à tarde, o teletipo
faca no coração, contou a história:
alvejado depois do meio-dia
mais por destino do que por escolha
em Dallas, Texas, Kennedy morria.

Como negro e cristão apenas posso
mais por destino do que por escolha
chorar, beber, rezar o Padre-Nosso.
Por isso, meu amor, hoje não vou
contar a nosso filho pequenino
que em Dallas, Texas, não faz meia-[hora,
mais por destino do que por escolha
Jacqueline Kennedy enviuvou.

Hoje não, meu amor. Hoje não vou.
E, ainda que pudesse, não iria.
Nem acredito que esta tarde triste
mais por destino do que por escôlha
desperte em alguém mais uma alegria.

Hoje não, meu amor, que ainda agora
o sol, como um birome que corria
espalhava no céu azul do Texas
sua carga vermelha de alegria.
E no entretanto, amor, o céu de agora
mais por destino do que por escolha
é um negro que chora e canta um blue
presságio de uma noite sem aurora.

Quando lembro que a bôca do assassino
na tocaia bebeu um «grape-fruit»,
comeu uma iguaria e esperou,
mais por destino do que por escolha
sinto a mão, carregada de vingança
crescer, muito maior que minha dor.

Por isso, meu amor, olhe o menino,
guarde ou dê meu jantar.
Mais por destino do que por escolha,
Hoje não, meu amor. Hoje não vou.

2 — ORÁCULO DE DALLAS

Advertência de Adlai Stevenson ao Presidente Kennedy dias antes do atentado

Kennedy, se vai ao Texas
por favor não passe em Dallas.
A mim cuspiram no rosto.
Sôbre você, cospem bala.

Pelos idos de novembro
passe à margem dessa Dallas
que rifles confederados
envoltos em dolmãs rotos
guardados em velhas malas
podem disparar gatilhos
sem perguntar se tens filho
ou tens espôsa na sala.

Kennedy, não vá a Dallas
cidade de jôgo franco.
Nem Presidente tem vez
em Dallas, Texas de branco.

Se os negros reintegrados
ao Presidente abrem alas
na rua, e dançam retreta,
há certos brancos em Dallas
que portam negros designios
e há muito tramam «vendetta».

Kennedy que vai ao Texas
por favor não passe em Dallas.
A mim cuspiram no rosto.
Sôbre você cospem bala.

3 — RÉQUIEM PARA O PRESIDENTE KENNEDY A CAMINHO DO CEMITÉRIO DE ARLINGTON

Depois que a tarde sopra cai o vento
chamado mausoléu também evento.
É preciso correr em sintonia
já não direi com Zeus. Mas com o vento.
Correr em comunhão. Não muito acima
nem abaixo do vento. Dentro dêle
como o fungo na flor e dois esquilos
na toca carcomida pelo vento.
O vento, Presidente, é doido manso
e o pau-de-bater nêle é o próprio vento.
Para alcançar a copa dêsse vento
forçoso é palmilhar não uma, duas
nem três nem quatro quadras, mas a [rua
chamada mausoléu que fica em Dallas.

Ataiurk, construtor da moderna Turquia (I)

TRANSCORREU dia 12 dêste mês o 25.º aniversário da morte de Mustafá Kemal Atatürk, o homem de Estado, revolucionário e reformador, que integrou a Turquia na Europa do século XX. Atatürk é um nome grato ao Ocidente.

Poucos países, talvez nenhum outro país europeu do nosso tempo, sofreram uma transformação mais profunda nas suas instituições e nos seus costumes tradicionais que a Turquia, que pela mão dêste homem enérgico e inteligente, cabo de guerra e idealista da paz, que aproveitou a crise da derrota que atingiu o seu país na Primeira Guerra Mundial, o fêz galgar dois ou três séculos na escala da civilização.

Mustafá Kemal Atatürk desviou a corrente da história. A Turquia misteriosa e oriental, que uma literatura entretecida de lenda e de sonho ligava à Pérsia, emergiu das velhas tradições do Levante mediterrâneo para encontrar a sua posição definitiva entre as nações do Ocidente.

Desde o comêço do século que a Turquia procurava o seu lugar na Europa. Em 1908 saía de Paris a revolução, longamente preparada, dos jovens turcos. A Sublime Porta cedia ao ímpeto de uma nova geração, impulsionada por novas idéias. Abdul-Hamid, o sultão, restabelecia a Constituição de 1876 com o regime parlamentar. Mas a Bulgária proclamou-se independente e a Áustria — Viena continuava a ser o centro da diplomacia da Europa — anexou a Bósnia e a Herzegovina. Pouco depois, um golpe de Estado preparado pelo sultão determinava a sua substituição por Maomé V, seu irmão.

A Turquia parecia vítima de uma condenação da história: em 1911, na guerra com a Itália, perdeu a Tripolitânia; no ano seguinte, atacada por uma coligação balcânica da Bulgária, Montenegro, Sérvia e Grécia, foi-lhe arrebatado todo o domínio balcânico até à altura de Andrinopla e a maior parte do mar Egeu.

Quando em 1914 surgiu a Grande Guerra, a Sublime Porta abria-se para os Impérios Centrais. Vencidos êstes teve de pedir a paz. Pelo armistício de 1918, Constantinopla sofreu a ocupação interaliada. Esta ocupação e a pressão militar britânica (talvez a única ocasião em que os britânicos apoiaram uma monarquia fora do seu território) sustentaram no trono até 1922 o último representante do velho Império Otomano — Maomé VI.

Pelo tratado de Sèvres, entretanto, a Turquia perdera a Síria, a Palestina e a Mesopotâmia. Estas amputações territoriais provocaram a reação nacionalista de 1920: os gregos foram expulsos da Ásia Menor e a Turquia da Europa regressou às fronteiras de 1914.

Em 1922, quando o último sultão abandonou o país, a Turquia procurava um nôvo rumo para a sua história. Um ano depois, a Grande Assembléia Nacional reunida em Angora elegia presidente um nome que nesse momento emergiu da história do seu país para entrar na história da Europa: o generalíssimo Mustafá Kemal.

O HOMEM

Quem era êste militar?

Mustafá Kemal Pachá vem de uma antiga família da Macedônia. Distinguira-se contra os italianos na luta pela Tripolitânia. Vamos depois encontrá-lo como chefe do Estado-Maior do Exército que libertou Andrinopla. Numa ordem do dia às suas tropas lêem-se estas palavras, que definem um chefe: "Não lhes ordeno que ataquem; ordeno-lhes que morram. Durante o tempo que levarmos a morrer, podem chegar outras fôrças para nos substituir."

Em 1916 foi êle quem deteve os inglêses nos Dardanelos, numa resistência que pôs em xeque a esquadra e causou ansiedade na Grã-Bretanha e nos países aliados. Enviado para os campos de batalha em que surgiam maiores dificuldades, comandou exércitos na frente russa e na Palestina.

Quando em 1918 se consumava a derrota dos Impérios Centrais iniciou-se — ou continuava — na Turquia uma crise política que poderia levar o país à dissolução e ao aniqüilamento. E o homem que tinha aceitado orgulhosamente as mais pesadas responsabilidades, jurando não querer sobreviver ao seu país, exerceu durante o período de execução do armistício uma ação de defesa do território da Turquia pela manutenção dos seus limites étnicos e das suas tradições militares, que seriam a base do futuro levantamento. Mas a sua grande carreira política começou em Ancara, em 1920, quando eleito presidente da Grande Assembléia Nacional que, por sua proposta, assumiu a plenitude das funções legislativa e executiva, delegando a sua autoridade numa comissão presidida pelo próprio presidente da Assembléia. O resumo do seu programa de ação, apresentado nessa hora, merece ser recordado como ampla e digna lição política para todos os tempos e para todos os chefes:

"Se a nação deseja viver forte, feliz e independente, o Estado deve prosseguir uma política puramente nacional refletindo a nossa estrutura interna e baseando-se nela... Quando falo de uma política nacional eis o que tenho na idéia: apoiarmo-nos acima de tudo nas nossas próprias fôrças, defendendo a nossa existência dentro das fronteiras nacionais e trabalhando pela verdadeira felicidade e prosperidade do nosso país e do nosso povo. Devemos recusar absolutamente sacrificar o tempo e os interêsses da nação a idéias de domínio. Devemos esperar do mundo civilizado um modêlo de conduta civilizada e de amizade recíproca."

Mustafá Kemal manteve-se fiel a êste programa até ao fim da sua vida.

Carta do Leitor

Deodoro é grande entre os maiores vultos nacionais

O MAJOR Hamilton Dantas Minchetti, ex-combatente da FEB, em carta ao DC disse que Manoel Deodoro da Fonseca, generalíssimo do Exército Brasileiro, o primeiro presidente da República, é uma das mais fortes expressões da honra e da dignidade militares em nossa Pátria.

— Grande entre os maiores vultos das Fôrças Armadas Brasileiras, acrescenta o leitor, ascendeu ao culto cívico dos seus concidadãos pela radiosa beleza das suas virtudes, pelas nobres qualidades de sua personalidade.

SÍMBOLO DA GLÓRIA MILITAR

— Seu aspecto varonil, prossegue o major Minchetti, era de um guerreiro romano, símbolo da glória militar. Deodoro disputava ao inimigo na luta contra Lopes no Paraguai, na audácia dos combatentes: Tuiuti, Angustura, Estero Belaco e Itororó, conservando sempre diante da morte a coragem e a intrepidez dos heróis. Dedicado à sua classe e contra a política, que procurava espezinhar o Exército, tomou posição de luta, às claras, certo que assim cumpria o seu dever de soldado.

— Foi nessa hora decisiva que os republicanos o buscaram para a arrancada gloriosa de 15 de novembro de 1889. Deodoro foi nessa ocasião o grande instrumento da consciência republicana sem ser republicano. Naquele dia memorável era apenas o grande soldado, que fôra ferido por 3 vêzes no combate em Itororó, tendo sido condecorado com as mais notáveis insígnias do Império. Era o militar de maior prestígio dentro do Exército.

Deodoro, com os seus companheiros de armas e à frente das tropas proclamava a República no Campo de Santana. Apesar de ter a Constituinte de 91 concedido a Benjamin Constant o título de "Fundador da República", a consciência nacional reivindicou para o marechal Deodoro aquêle direito.

O próprio Benjamin, declarou, referindo-se a Deodoro: "Sem êle nada faríamos".

A Benjamin Constant, símbolo do idealismo republicano — cabe também uma enorme parte da jornada de 89, foi o doutrinador da juventude militar, preparando o caminho da grande vitória.

Colaboraram ao seu lado, os vultos de Quintino Bocaiúva, Saldanha Marinho, Silva Jardim, Aristides Lôbo.

Mas o fundador da República, o realizador da obra memorável, êsse foi o marechal Deodoro da Fonseca, o Primeiro Cidadão da República. Fundam o Clube Militar e Deodoro é eleito primeiro presidente.

Proclamada a República — Deodoro é o chefe do Govêrno Provisório que procura exercer as suas funções com dignidade e honestidade, patriotismo, desprendimento de interêsses pessoais, e autodomínio, superpondo-se às questões parlamentares e às misérias políticas. Foi-lhe conferido o mandato impresso de presidente da República e no exercício dêsse cargo, teve um dia o gesto de dissolver o Congresso; com o objetivo de salvar a República os políticos e agitadores descontentes quiseram lançar Floriano Peixoto contra Deodoro. E num manifesto dirigido à Nação, dizia: "Se na crise em que se encontra a República eu não apelasse para o Povo, seria um traidor brasileiro! A 15 de novembro achei-me ao vosso lado para depor a Monarquia. Hoje, aqui estou para depor a Anarquia. A situação era gravíssima.

Deodoro, poderia resistir e vencer, na defesa da autoridade, e sustentar a bandeira da Nação.

Estávamos às portas de uma guerra civil, homem sem ambições e sem outras aspirações, senão a de servir o Brasil, e diante de seus amigos declarou: "Não quero aumentar o número de viúvas e de órfãos. Mandaram chamar Floriano. Não sou mais o presidente da República."

Nessa hora Deodoro, salvou a República — conquistou o monumento que lhe erigimos e consolidou êle só a República.

Finaliza o major Minchetti:

— "Faleceu o bravo Deodoro a 23 de agôsto de 1892, entrando para a história e culto das gerações brasileiras, como soldado, cidadão e presidente Deodoro perpetuou-se no bronze da imortalidade e o Brasil deve à sua memória tôdas as reverências e tôdas as homenagens a êsse grande brasileiro, que muito amou a sua Pátria.

S. A. DIARIO CARIOCA
Fundado em 17 de julho de 1928
Propriedade da S.A. DIARIO CARIOCA
Sede: Av. Rio Branco, 25 — Sobreloja
Diretor-Presidente: DANTON JOBIM
Diretor-Tesoureiro: ULYSSES MARINHO
Diretor-Comercial: ZELIO VALVERDE

Presidência	43-0465
Gerência	43-3014
Secretaria	43-5539
Chefia de Redação	43-5574
Chefia de Informações	43-3930
Administração ..... 23-4437 e	23-4613
Publicidade	23-3939
Revisão	23-4472
Esporte	23-4472
Polícia ..... 23-3239 e	23-5032
Circulação	23-3662
Oficinas	43-5609

Brasília: Redação do DC-BRASILIA — Av. W-3 — Quadra 8 — Sobreloja — Plano-Pilôto — Tels.: 2-1933 - 2-1938 2-6760 e 2-6077
São Paulo: Barão de Paranapiacaba, 61 — 4.º andar — Grupo 24 — Telefones: 32-5841 e 35-0286
Belo Horizonte: Av. Afonso Pena, 774 — 3.º andar — Salas 308-310 — Telefone: 4-8344
Niterói: Av. Amaral Peixoto, 60 — Sala 611 — Telefones: 2-7893 e 2-2844
Pôrto Alegre: Rua Vig. José Inácio, 368 — 14.º andar — Conj. 1404

ASSINATURAS:

Semestral	Cr$	2.200,00
Anual	Cr$	4.000,00
(Outros países)		
Semestral	Cr$	4.000,00
Preço do exemplar:		
Dias úteis	Cr$	20,00
Domingos	Cr$	30,00

O que se diz...

...QUE na próxima semana deverá instalar-se o Conselho de Política Salarial, integrado por cinco ministros de Estado...

...QUE seguiu ontem para S. Paulo o titular do Trabalho a fim de homologar o acôrdo que porá fim à greve da Sorocabana...

...QUE não correspondeu à expectativa dos exibidores do Rio o filme sôbre o crime do Sacopã, esperando os seus produtores que o interior os salve de grandes prejuízos...

...QUE com os ganhos de "O Pagador de Promessas" o Anselmo Duarte gastou 27 milhões de cruzeiros na compra e remodelação de uma casa na Gávea...

...QUE os "piquetes" de greve fatigaram tanto os radialistas que ainda ontem foi baixíssimo o índice do seu comparecimento ao trabalho...

...QUE uma lei na Suécia limita as doses de bebida alcoólica fornecida às mulheres nos bares...

...QUE apenas doze homens estão trabalhando na restauração da Rua Senador Vergueiro de onde retiram os trilhos para os negócios da sucata...

...QUE alguns garis se recusam a substituir os coveiros em greve alegando o seu mêdo de "alma do outro mundo"...

COMO LACERDA CEGO VÊ O LACERDA GOVERNADOR

DO CONSTANTE leitor Jorge de Lacerda, antigo chefe do Serviço de Readaptação de Cegos da Guanabara, exonerado por motivos políticos pelo governador Carlos Lacerda, a fim de dar lugar a um apadrinhado, recebemos o seguinte soneto.

Façamos o sinal da cruz, oremos
o Padre-Nosso, Credo, Ave Maria,
para que Deus, nos guarde, dia-a-dia,
do nôvo Mefistófeles que tememos!

Feito camaleão, o conhecemos,
do Comunismo à Democracia,
de santidade à velhacaria,
ardis, em várias frentes, sempre os [mesmos!

Governador agora, por tal arte,
que do inferno seu engenho parte,
quer da República ser o mandatário!

Mas, não sendo estadista não se ilude...
Mestre de obras se fêz, numa atitude
de Senhor de Senzala, libertário!

Assembléia aplaude J. Romão da Silva

A Assembléia Legislativa da Guanabara aprovou por unanimidade, requerimento de autoria do deputado Valdemar Viana, aplaudindo a presidência do IBGE pela recente designação do jornalista e escritor J. Romão da Silva, para a chefia da Seção de Publicações do Conselho Nacional de Geografia, considerado um dos mais importantes setores daquêle órgão. Idêntica manifestação partiu do Conselho de Turismo da Confederação Nacional do Comércio, que em sua última reunião manifestou congratulações àquele seu membro pela investidura nas funções.

PETROBRÁS ABASTECERÁ DIRETAMENTE A LEOPOLDINA

A Estrada de Ferro Leopoldina, por determinação do seu interventor, eng. Heber Maranhão Rodrigues, passará a comprar diretamente à Petrobrás todo o combustível necessário à sua manutenção.

Tal medida proporcionará uma grande economia aos cofres da ferrovia, contribuindo para a redução de seu deficit, um dos destacados problemas a ser resolvido pela atual direção.

GOVÊRNO JOÃO GOULART

PLANO PREFERENCIAL DE OBRAS RODOVIÁRIAS

O Departamento Nacional de Estradas de Rodagem chama a atenção dos interessados para pavimentação na BR.37-RS, trecho Pôrto Alegre-São Gabriel, subtrechos 037-RS-3 do km 65 ao 69 e 037-RS-04 do km 0 ao 64, publicado no Diário Oficial de 20/11/63 e que se realizará às 14,30 horas do dia 6 de dezembro de 1963 no 21.º andar do Edifício-Sede do DNER, na Avenida Presidente Vargas n.º 522, Rio de Janeiro-GB.

Militares já têm nôvo código de vencimentos

Já está concluído o anteprojeto do nôvo código de vencimentos dos militares, que incorpora ao sôldo as atuais vantagens comuns à maioria das situações e categorias. A informação é do general Assis Brasil, chefe da Casa Militar da Presidência da República.

O nôvo código de vencimentos, que deverá ser enviado na próxima semana ao Congresso, foi elaborado por um grupo de trabalho integrado por representantes dos três ministérios militares e do gabinete militar da Presidência da República. O anteprojeto introduz importantes inovações no setor da assistência social ao militar, principalmente no que se refere à assistência médica-hospitalar e ao problema de moradia.

ANTEPROJETO

E' o seguinte, na íntegra, o anteprojeto que acaba de ser concluído:

"O grupo de trabalho criado pelo govêrno, pelo decreto número 52.378, de 19 de agôsto de 1963, e integrado por representantes dos três ministérios militares e do Gabinete Militar, depois de dois meses de aprofundados estudos sôbre o problema global dos vencimentos dos militares, ultimou o seu trabalho, consubstanciando o resultado de seus estudos num anteprojeto do nôvo Código de Vencimentos dos Militares.

Esse anteprojeto representa a opinião dos três ministros militares e do chefe do Gabinete Militar da Presidência da República.

O grupo de trabalho orientou seus estudos nos princípios básicos que lhe foram fixados pelo Govêrno, abaixo lembrados: — Estabelecimento de uma escala de sôldo racional e coerente com a heirarquia funcional; tratamento específico do problema, em função das peculiaridades e servidões que caracterizam a atividade militar; fixação de uma justa e simples política de vencimentos, compatível com a eficiência desejável para uma fôrça armada moderna; eliminação de diferenciações funcionais desnecessárias e injustificáveis; simplificação burocrática do processo de pagamento nas Fôrças Armadas, com vistas a uma futura e progressiva mecanização dos serviços correspondentes.

Dentro dêstes princípios, foram introduzidas profundas inovações na atual política de vencimentos traduzida pelo CVVM. Assim, as atuais vantagens que são comuns à maioria das situações ou categorias foram incorporadas ao vencimento, que passará a denominar-se sôldo. Dêste modo, como tradicionalmente ocorria e ainda se verifica nas demais fôrças armadas, o sôldo volta a representar a parte básica dos vencimentos do militar.

As gratificações, que caracterizam o efetivo exercício da função militar, foram reduzidas ao mínimo indispensável de 3, com a eliminação das dezenas de vantagens atualmente existentes.

Os estudos para o estabelecimento da nova tabela de sôldo levaram em conta as reivindicações mais sentidas dos militares, tanto dos oficiais como dos sargentos e demais praças.

O nôvo código introduz importantes inovações no setor da assistência social do militar, incorporando princípios já adotados nas fôrças armadas de países mais desenvolvidos, em particular no que se refere à assistência médico-hospitalar e ao problema da moradia, com a criação dos fundos correspondentes.

O nôvo Código aplicar-se-á também aos militares na inatividade, bem como aos militares do Corpo de Bombeiros e da Polícia Militar do antigo Distrito Federal, pagos pelos cofres da União.

As autoridades militares que já tomaram conhecimento da política de vencimentos dos militares preconizada pelo anteprojeto do nôvo Código são unânimes em afirmar que êste representa uma sensível evolução e se constituirá em importante instrumento para aumentar a eficiência das Fôrças Armadas, sendo já um grande passo no sentido de sua modernização.

Pretende o govêrno encaminhar ao Poder Legislativo, na próxima semana, o nôvo Código de Vencimentos dos Militares, submetendo-o à elevada convicção de, que está indicando a solução mais conveniente às inúmeras distorções, anomalias e inconvenientes que envolvem o complexo problema dos vencimentos dos militares".

Indústria contra criação de Institutos

O Conselho Econômico da Confederação Nacional da Indústria, manifestando-se contrário aos projetos em tramitação na Câmara Federal, criando o Instituto Brasileiro do Algodão, o Instituto Brasileiro do Milho e o Instituto Nacional do Trigo, aprovou parecer do conselheiro Rafael Xavier.

"Três projetos, apresentados mais ou menos na mesma época — diz o parecer aprovado — procuram resolver, pela interveniência do Estado, os problemas ligados à economia de três produtos agrícolas nacionais — o algodão, o milho e trigo.

Os resultados obtidos com o funcionamento dos órgãos criados, anteriormente, para dirigir a produção e comercialização do trigo e do algodão foram de tal forma danosos à economia dêsses produtos, que o govêrno resolveu extingui-los.

Só para que se tenha idéia do que tem sido a política de intervencionismo praticado pelo Estado no campo econômico, tomemos o caso do trigo, com os dados mais recentes: em 1962, a safra dêsse cereal estava estimada em 300 mil toneladas, só se colhendo, entretanto, 100 mil toneladas. A importação prevista em 2,1 milhões de toneladas alcançava sòmente 2 milhões, verificando-se, assim, um deficit de 300 toneladas; para 1963, o consumo do país está estimado em 2,7 milhões de toneladas, das quais 200 mil toneladas da produção nacional e 2,5 milhões de toneladas cobertos pela importação.

Até o presente, pouco mais de 1,5 milhões foram importadas, havendo, assim, um deficit previsto de cêrca de 1 milhão de toneladas. A desastrosa política de instalação de novos moinhos, favorecida por financiamento oficial, foi um dos fatôres das crises no mercado tritícola.

Para uma capacidade de moagem que se eleva, atualmente, a 10 milhões de toneladas, dispomos de 1/3 de trigo em grão. E é semelhante política, de resultados negativos, comprovados, que se deseja renovar com o projeto em pauta?

Tanto o projeto sôbre o trigo — 725/63 — como sôbre o algodão — 711/63, com modificações que pouco significam reproduzem os mesmos processos dos órgãos extintos, que pretendem substituir, sendo que o último é de um primarismo inacreditável, não só no seu articulado como na justificação que assim conclui — "Tenho certeza que, com a aprovação desta lei, os tubarões ficarão menos poderosos e os pobres da cultura de algodão menos sofredores"...

O projeto criando o Instituto Nacional do Milho demonstra uma profunda ignorância de autor de como se processa a cultura de milho, difundida em todo território nacional, em quase sua totalidade consorciada com outra lavoura e, só agora, em algumas regiões e em quantidade sem expressão numérica, se iniciam culturas mais racionais destinadas a industrialização.

E' a agricultura do pobre, na sua generalidade. O órgão que se pretende criar seria mais um viveiro de parasitas a elevar, a caudal burocrática, que asfixia a economia do país".

33 bilhões o Departamento de Portos vai aplicar em obras

Depondo na Comissão de Tomada de Contas da Câmara dos Deputados, o sr. Hélio Silveira, diretor-geral do Departamento Nacional de Portos e Vias Navegáveis disse que o plano preferencial daquela autarquia prevê a aplicação de 32,5 bilhões de cruzeiros, dos quais 18,2 bilhões serão aplicados em obras; 9,8 bilhões em serviços; e 4,5 bilhões em aquisições.

Os recursos do DNPVN são obtidos através da taxa de melhoramentos dos portos, orçamento da União e recursos especiais. Dentre os recursos especiais devem ser destacados, entre outras, as verbas constantes do plano diretor da SUDENE com aplicação específica no setor portuário, no total de 4,5 bilhões de cruzeiros e que serão aplicados pelo DNPVN através de convênios a serem lavrados com a SUDENE.

HISTÓRICO

Iniciou o sr. Hélio Silveira o seu depoimento fazendo um histórico das atividades do DNPVN desde a Inspetoria Federal de Portos, Rios e Canais até os nossos dias, quando êste órgão foi transformado em autarquia e tomou o nome de Departamento de Portos e Vias Navegáveis. Salientou o sr. Hélio Silveira que embora constasse sempre das atribuições do DNPVN o atendimento dos problemas de construção e melhoramento dos portos e das vias navegáveis interiores do país, o certo é que, dada a magnitude do problema portuário e as suas solicitações mais imediatas, pelo fato da extensa costa marítima brasileira e da navegação marítima, constituiu até bem pouco tempo, pràticamente, a única via de transporte entre o Sul, o Centro e o Norte do país. Foram quase exclusivamente os portos que absorveram tôdas as atenções da repartição, pouco tendo podido ser feito com referência ao problema da navegação interior, a não ser a realização de programas isolados, nase de interêsses locais. Não obstante êsse fato, veio a ser construída a barragem eclusada do Fandango, como primeira etapa para a ligação dos rios Bicuí e Jacuí, de modo a pôr o Rio Uruguai em comunicação direta com a Lagoa dos Patos, integrando assim tôda a fronteira Oeste do Estado à economia nacional. No Rio São Francisco foram também realizados trabalhos importantes, os quais passaram a constituir atribuição da Comissão do Vale do São Francisco, cuja organização inicial se processou com um grupo de engenheiros requisitados no quadro do DPVN. No Rio Tocantins, iniciou o DNPVN várias obras, mas, tendo em vista a complexidade e atribuições que implicam o aproveitamento integral de uma via fluvial, que se constituem por si em trabalho de excepcional envergadura, sòmente uma Comissão Especial da amplitude da Comissão do Vale do São Francisco poderá continuá-los.

INSUFICIÊNCIA DE VERBAS

Continuando em sua exposição, disse o dr. Hélio Silveira que em anos sucessivos, se compararmos as dotações concedidas aos vários departamentos do Ministério da Viação e Obras Públicas, vamos verificar foi sempre o DNPVN, ou melhor, a repartição que o antecedeu, quem dispôs de recursos mais reduzidos, não obstante suas múltiplas e variadas atribuições e o fato, como é sobejamente conhecido, de serem naturalmente de custo elevado as obras hidráulicas. Referiu-se mais à aprovação do Fundo Portuário Nacional, depois do que passou o DNPVN a dispôr de maiores facilidades de recursos, embora nem sempre tivesse podido receber imediatamente a parcela referente aos 8 por-cento do produto da arrecadação dos direitos de importação para consumo. Veio daí a aquisição de dragas, empilhadeiras, guindastes sôbre rodas, tratores, locomotivas de manobras, sendo pràticamente atendidos todos os portos brasileiros, em função das suas necessidades mais imediatas.

PLANO PREFERENCIAL

Dentro da programação preferencial podem ser destacadas aplicações de grande vulto nos seguintes complexos portuários: a) construção de 480 metros de cais acostável no pôrto de Itaqui, no Estado do Maranhão; b) construção de mais 290 metros de cais acostável, armazéns, dragagens e conclusões das obras de abrigo do Pôrto de Mucuripe, no Estado do Ceará; c) construção dos portos salineiros de Macau e Areia Branca, no Estado do Rio Grande do Norte; d) construção do Pôrto do Malhado, em Ilhéus, e 150 metros de cais no Pôrto de Campainho, no Estado da Bahia; e) conclusão do parque de minério de carvão e dragagem de 2,5 milhões de metros cúbicos no Pôrto do Rio de Janeiro, Estado da Guanabara; e) ampliação de mais 300 metros de cais e dragagem no Pôrto de Santos, Estado de São Paulo; g) dragagem de 1 milhão de metros cúbicos na barra e construção de silos e armazéns, no Pôrto de Paranaguá, Estado do Paraná; h) conclusão das obras dos portos de Itajaí e São Francisco do Sul e ampliação das instalações do porto carvoeiro de Imbituba, no Estado de Santa Catarina; i) recuperação dos molhes da barra do Rio Grande e aprofundamento dos canais do Rio Guaíba, de acesso a Pôrto Alegre, com o volume de 2 milhões e 400 mil metros cúbicos, no Estado do Rio Grande do Sul.

SITUAÇÃO ECONÔMICO-FINANCEIRA

Com o advento da Lei n.º 4.213, de 14 de fevereiro de 1963, e, conseqüentemente, da expedição dos decretos número 51.896, e 51.897, de 9 de abril de 1963, o DNPVN, que resultou da transformação do órgão em autarquia, com personalidade jurídica de Direito Público, Autonomia Administrativa, Técnica e Financeira, teve sua estrutura administrativa totalmente alterada para atender aos objetivos daquele diploma legal, trazendo essa transformação sensíveis modificações no orçamento aprovado para o antigo DNPRC e do programa de aplicação do Fundo Portuário Nacional para 1963, na parte relativa ao custeio da autarquia. Fazendo uma pausa aí — salienta o dr. Hélio Silveira que, as autarquias federais, gozando de autonomia financeira e administrativa devem exercer em tôda a plenitude êstes característicos que são inerentes à sua própria Constituição. Assim — prossegue — a autonomia financeira não pode se reduzir a simples recepção de recursos financeiros, mas sim de geri-los sem embaraços burocráticos que possam provocar delongas que estiolam tais recursos em face da depreciação da moeda". E mais adiante continua o diretor do DNPVN — "é preciso considerar que ao DNPVN; no corrente exercício, foram consignados no anexo 4.22 (06.01) VOP, Lei n.º 4.177, de 11 de dezembro de 1962, lotações insuficientes para atender as despesas com o pessoal do Quadro I do MVOP, Pertencente a sua lotação, as quais, com o advento da Lei n.º 4213/63, não puderam ser pagas com a autorização concedida pelo Exmo. Sr. Ministro da Viação e Obras Públicas, na forma do artigo 46 do Código de Contabilidade da União, além de créditos fixados pelo Congresso Nacional, em face da sua nova situação jurídico-administrativa". Finalizando o seu depoimento esclareceu o sr. Hélio Silveira que dispondo de recursos orçamentários insuficientes para as despesas de custeio do nôvo órgão e tendo em vista a resposta negativa do Ministério da Fazenda, quando as disponibilidades do Tesouro Nacional para ocorrer a abertura do crédito especial de cinqüenta milhões de cruzeiros autorizada no artigo 36 da Lei n.º 4.21263, não teve o DNPVN outra alternativa senão a de lançar mão de recursos do Fundo Portuário Nacional, ex-vi do disposto no art. 11 parágrafo único, referida Lei". Após o sr. Hélio Silveira concluir sua exposição, disse o presidente da Comissão, deputado Paiva Muniz que estava satisfeito com as respostas do mesmo e que demonstrava êle ser profundo conhecedor dos assuntos do DNPVN.

GOVÊRNO JOÃO GOULART

PLANO PREFERENCIAL DE OBRAS RODOVIÁRIAS

O Departamento Nacional de Estradas de Rodagem chama a atenção dos interessados para o edital de concorrência pública para terraplenagem e pavimentação na BR/31/MG, trecho Betim-Araxá, subtrechos 031-MG-10 do km 2 ao 69 e 031-MG-11 do km 0 ao 47,3 e 031-MG-12 do km 0 ao 17, publicado no Diário Oficial de 27/11/63 e que se realizará às 16,00 horas do dia 12 de dezembro de 1963 no 21.º andar do Edifício-Sede do DNER, na Avenida Presidente Vargas n.º 522, Rio de Janeiro-GB.

Mercados & Cotações

MOEDAS

O mercado ontem funcionou calmo com as seguintes taxas no fechamento

	Venda	Comp.
Dólar	1.140,00	1.130,00
Paralelo	1.135,00	1.125,00
Libra papel	—	—
Convênio (URSS)	620,00	600,00
Convênio (Outros)	590,00	570,00
Dólar fiscal	—	593,65

Câmbio Livre

	Venda	Comp.
Dólar	620,00	600,00
Libra	1 737,860	1 678,800
Franco francês	126,834	122,442
Franco belga	12,472	12,059
Libra	1,002	0,966
Libra chinesa	1 737,860	1 678,800
Coroa sueca	119,722	115,560
Coroa dinamarq.	85,816	82,621
Libra irlandesa	1 653,770	1 594,860
Coroa norueg.	86,924	83,830
Peseta	10,664	10,030
Escudos	21,880	20,880
Schilling	24,304	23,220
Pêso argentino	5,022	4,260
Pêso uruguaio	41,540	44,200
Marcos	156,302	150,960
Florim	172,315	166,650
Franco suíço	143,964	139,020

OURO-FINO

O Banco do Brasil comprava a grama de ouro-fino à base de .... Cr$ 675,1632 e vendia a Cr$ 697,6706.

VALORES

A Bôlsa de Valôres funcionou destituída de importância, e de um modo geral fraca. Os negócios verificados foram menos desenvolvidos e somaram o total de 83.752, na importância de Cr$ 196.991.870,00. As apólices da União, as estaduais e municipais cotaram-se calmas e inalteradas. As ações do Banco do Brasil fecharam em baixa e as do Moreira Sales em alta, com as dos demais inalteradas. As ações das companhias Mesbla portador, Belgo Mineira, Kibon ordinárias, Lojas Americanas, Aços Villares, Cigarros Souza Cruz, Artex, Vale do Rio Doce portador, Arno preferenciais e Ultragás portado acusaram alta e fecharam calmas. As ações das companhias Ferro Brasileiro, Brinquedos Estrêla preferenciais, Mannesmann preferenciais, Brahma, Mineração da Trindade, Willys ordinárias e Cimento Aratu fecharam fracas e em baixa, com os demais papéis inalterados. Venderam-se, durante os pregões 83 752 títulos, na importância de Cr$ 196.991.870,00. Foram vendidas letras de câmbio no valor de Cr$ 108.355.112,00 e letras doTesouro no de Cr$ 16.080.600,00. O índice BV da Bôlsa, foi fixado em Cr$ 350,00, com baixa de 5 pontos.

MEDIA S/N DOS TITULOS PARTICULARES DA BOLSA DO R. DE JANEIRO

28-11-63	27-11-63	21-11-63	14-11-63	novembro de 1962
2.274	2.278	2.304	2.352	1.527

(Elaborada pelo: Serviço Nacional de Investimentos Ltda)

Vendas realizadas ontem

209 Reap. Econ. (52)	650,00
302 Idem (53)	700,00
81 Idem (54)	750,00
121 Idem (55)	800,00
4776 Rec. Financ.	880,00
L. DO TESOURO:	
690 Emissão 9/8/63	62,00
1980 Idem 2/9/63	63,00
11320 Idem 2/10/63	63,60
11330 Idem 3/10/63	63,60
ESTADUAIS:	
264 Pernambuco	5,00
300 S. Paulo — 8%	620,00
168 Emp. Munc. Lei 820 P/A	585,00
2058 Idem	590,00
108 Lei 14	585,00
20 Emp. Munc. de 1931	160,00
BANCOS:	
300 Brasil	2.050,00
20 Idem	2.100,00
1000 Moreira Sales — Portador	500,00
COMPANHIAS:	
200 Fáb. Tec. D. Isabel — Pref.	1.850,00
82 Norbrasa Transportes	1.000,00
291 Albacru — Serviços Marítimos	1.000,00
200 Aços Villares	4.000,00
12 Idem	4.100,00
14 Idem	4.150,00
770 Arno — Pref.	950,00
1257 Idem	960,00
1750 Idem	970,00
240 Bras. de Roupas — C/34	1.400,00
371 Carbonífera Minas de Butiá	45,00
940 C. Brahma — Ord.	6.700,00
120 Idem	6.650,00
200 Idem — Pref.	6.700,00
200 Idem	6.750,00
390 Idem	6.780,00
2394 Idem	6.800,00
2 Idem	7.000,00
11 Idem	6.850,00
11 Idem	6.900,00
300 C. S. Cruz — Port.	10.000,00
450 Idem	10.100,00
361 Idem	10.200,00
109 Idem	10.400,00
125 Idem	10.500,00
22 Idem	10.600,00
10 Idem	10.000,00
25 Idem	11.000,00
20 Idem — ex/d.	6.000,00
330 C. Aratu	6.900,00
100 Idem	6.950,00
3500 D. Santos — Port.	150,00
5000 Estab. "A Modelar" S/A Com. e Ind.	2.000,00
113 Fáb. de Art. Texteis Artex	1.450,00
618 F. Brasileiro	2.900,00
300 Idem	2.920,00
300 Idem	2.930,00
500 Idem	2.950,00
110 Gávea S/A — c/c-5	800,00
840 Ind. e Agrícola Santa Cecília	140,00
2830 Kibon — Ord.	1.220,00
2211 Idem	1.250,00
616 Idem	1.230,00
50 Lojas Americanas	5.300,00
300 Idem	5.400,00
10 Idem	5.600,00
680 Idem — Dir. Subsc.	2.000,00
500 Idem	2.100,00
400 Manf. de Brinquedos Estrêla — Pref.	1.900,00
50 Máq. Piratininga	1.550,00
100 Mesbla — Port.	4.650,00
300 Idem	4.670,00
520 Idem	4.680,00
1263 Idem	4.700,00
240 Idem	4.750,00
1130 Idem	4.800,00
1 Idem	5.000,00
3500 S. Paulo Alpargatas	425,00
1000 Idem	426,00
3000 Idem	428,00
3200 Idem	430,00
250 Idem	440,00
370 Sid. Belgo Mineira — Port.	5.300,00
5746 Idem	5.350,00
200 Idem	5.360,00
71 Idem	5.390,00
2603 Idem	5.400,00
1032 Idem — Rec.	5.250,00
200 Idem	5.300,00
104 Idem — c/d. Parc.	5.300,00
100 Idem — Port.	5.350,00
100 Sid. Mannesmann — Ord.	4.500,00
50 Idem — Pref.	4.500,00
288 Sid. Nacional	3.700,00
5653 Ultragás — Port. — Ord.	405,00
1493 V. R. Doce — Nom.	7.000,00
56 Idem — Port.	13.000,00
3100 Willys — Ord.	145,00
1900 Idem	148,00
2500 Idem	150,00
291 Idem — Nom.	140,00
500 Idem — Pref.	145,00
1296 Mineração da Trindade	2.800,00
430 Idem	2.900,00
5 Idem	3.000,00
1000 Idem	2.850,00
100 Moinho Fluminense	1.200,00
DEBENTURES:	
6 Cia. Pet. Brasileiro (1.000)	980,00
L. HIPOTECARIAS:	
30 Banco do Estado da Guanabara	640,00
V. A PRAZO:	
1000 Sid. Belgo Mineira — Port. 30-V	5.790,00

CAFÉ

O mercado de café disponível estêve, ainda ontem, calmo e inalterado, cotando-se, o tipo 7, safra 1962-63, contribuição de 26 dólares ao preço anterior de Cr$ 975,00 e o tipo 7, safra 1963-64, contribuição de 19 dólares ao de Cr$ 1.500,00 por 10 quilos. Não houve vendas e o mercado fechou inalterado.

Entradas: 8.107 sacas pela estrada de rodagem. Embarques: não houve. Existência: 631.410. Café despachado para embarques: 142.268 sacas.

Cotações por 10 quilos:	Safra 1962/63	Safra 1963/64
Tipo 2	1.025,00	1.550,00
Tipo 3	1.015,00	1.540,00
Tipo 4	1.005,00	1.530,00
Tipo 5	995,00	1.520,00
Tipo 6	985,00	1.510,00
Tipo 7	975,00	1.500,00
Tipo 8	965,00	1.490,00

Pauta — Estado de Minas. Café comum, safra 1962/63, Cr$ 97,50; idem, safra 1963/64, Cr$ 150,00, idem, fino, Cr$ 169,80; Estado do Rio: Café comum, safra 1962/63, Cr$ 97,50; idem safra 1963/64, Cr$ 150,00; Estado do Paraná: b/cic, Cr$ 146,65; idem, finos, Cr$ 169,80

AÇÚCAR

Funcionou ainda ontem, o mercado de açúcar firme e inalterado

Entradas: 2.180 sacos do Estado do Rio. Saídas: 5.000. Existência: 70.224 sacos.

Cotações por 60 quilos: Branco cristal (Resolução n.º 1.090 de 27-4-63) — PVU — Cr$ 4 400,00.

ALGODÃO

O mercado de algodão em rama regulou ontem, firme e inalterado.

Entradas: não houve. Saídas: 80. Existência: 2.092 fardos.

COTAÇÕES POR 10 QUILOS

Entrega em 120 dias:	Cr$	Cr$
Fibra longa:		
Seridó, tipo 3	4.800,00	4.900,00
Seridó tipo 4	4.700,00	4.800,00
Fibra média:		
Sertões, tipo 3	4.150,00	4.200,00
Sertões tipo 4	4.050,00	4.100,00
Ceará, tipo 3	3.950,00	4.000,00
Ceará, tipo 4	3.900,00	3.950,00
Fibra curta:		
Matas, tipos 3/4	—	3.800,00
Paulista, tipo 3	3.900,00	3.950,00

GOVÊRNO JOÃO GOULART

PLANO PREFERENCIAL DE OBRAS RODOVIÁRIAS

O Departamento Nacional de Estradas de Rodagem chama a atenção dos interessados para o edital de concorrência pública para pavimentação da BR.37/RS, trecho São Gabriel-Alegrete, subtrechos 037-RS-06 do km 23 ao 63 e 037-RS-07 do km 0 ao 50, publicado no Diário Oficial de 21/11/63 e que se realizará às 16,00 horas do dia 6 de dezembro de 1963 no 21.º andar do Edifício-Sede do DNER, na Avenida Presidente Vargas n.º 522, Rio de Janeiro-GB.

TERRENOS NO PARQUE ANCHIETA

(Estado da Guanabara)

Vendem-se financiados, em local já totalmente urbanizado, com água, luz, calçamento e arborização. Duas escolas em pleno funcionamento e farta condução à porta (lotações, ônibus e trens)

Vendas no local, à Av. Marechal Mencastro, 4.111-L, junto à Estação de Anchieta, inclusive aos sábados, domingos e feriados, ou no

BANCO LAR BRASILEIRO S. A.

Rua do Ouvidor, 98 - 2.º andar

Tel. 31-2004 - Seção de Vendas

MÉDICO DO HSE SERÁ RELATOR OFICIAL EM CONGRESSO INTERNACIONAL

Sob o alto patrocínio do presidente da República italiana, realizar-se-á em Roma, em março próximo, o VII Congresso Internacional da União Médica Latina.

Entre os vários temas, que constituirão os diferentes relatórios que serão apresentados, figura em relacionado com o "Diagnóstico precoce do carcinoma do útero", o qual será realatado oficialmente pelo professor Cláudio Goulart de Andrade, chefe do Serviço de Ginecologia do Hospital dos Servidores do Estado, professor-Catedrático da Escola de Medicina e Cirurgia do Rio de Janeiro (M.E.C.) e membro titular da Academia Nacional de Medicina. O médico patrício terá oportunidade de apresentar o referido tema, do mais alto interêsse na especialidade, juntamente com valores positivos da Medicina Mundial, destacando-se os professôres Botelo Llusia (de Madri), E. Maurizio (de Roma), Wateville (de Genebra) e Brehant (Argélia).

400 MILHÕES SEM DESCONTO

PAPAI NOEL NÃO FAZ POR MENOS!

o maior prêmio sorteado até hoje no Brasil!

DOBRADINHA DE NATAL

E MAIS:
2 prêmios de 40 milhões
2 prêmios de 20 milhões
2 prêmios de 10 milhões
2 prêmios de 4 milhões

Extração a 21 de dezembro
Reserve desde logo seu bilhete, pois a procura será grande!

LOTERIA FEDERAL

Agora sob administração do CONSELHO SUPERIOR DAS CAIXAS ECONÔMICAS FEDERAIS

CONVOCADO PARA O SERVIÇO MILITAR

O PARA-QUEDISMO é considerado o esporte mais salutar. Apresenta-te no PR-20 em DEODORO para confirmá-lo

A GRANDE JORNADA
PRODUÇÃO DE CARLOS GASPAR

apresenta hoje
DE HONG KONG A MACAU

TV-TUPI CANAL 6
HOJE E TÔDAS AS SEXTAS-FEIRAS ÀS 22:15H.

um programa da VASP
De todo o Brasil
Para todo o Brasil

Ronda

Audacioso assalto a uma padaria

Ladrões mascarados e munidos de revólveres, penetraram no interior da padaria, localizada na Rua Ituá, 1.829, no Jardim Guanabara, na Ilha do Governador, onde amordaçaram o proprietário do estabelecimento comercial, sr. Aníbal da Silva Pinto e seus empregados Alfredo Félix dos Santos e José Agostinho da Silva, obrigando-os a abrirem o cofre, de onde levaram Cr$ 40 mil, além da "limpeza" efetuada na caixa registradora. Uma das vítimas, após longas horas, conseguiu desvencilhar-se da mordaça e, com os dentes, conseguiu livrar-se do laço que envolvia-lhe os pulsos, tendo socorrido os dois companheiros, o que propiciou-lhes a ida ao 37º Distrito Policial, onde descreveram o assalto. O comissário Valdomiro, nas primeiras diligências efetuadas, apurou que os dois assaltantes, um de côr prêta e um pardo, estão homisiados em um morro, situado próximo ao local do assalto, encetando providências para capturá-los.

Feirante baleado por desconhecido

O feirante José Venâncio Figueiredo (18 anos, solteiro, Estrada do Camboatá, 3.028 — Deodoro), foi ontem, ferido a bala quando se encontrava — segundo declarou no Hospital Carlos Chagas — em um matagal, em companhia de três colegas, deliciando umas mangas. Ignora seus agressores, afirmou ao detetive de plantão no HCC. Seu estado é considerado grave, sendo atingido na região lombar esquerda. o 31º Distrito Policial registrou o fato.

"Puxadores" provocaram colisão

Grande era a algazarra no interior do auto marca "Ford", chapa GB 16-61-99 de propriedade de Geraldo Meireles, residente na Praia do Flamengo, 320, ocasião em que o veículo foi colidir com o bonde, linha "Bôca do Mato", número de ordem 1.712, acabando por chocar-se em um poste na Rua Dias da Cruz, esquina com a Rua Hermengarda, no Méier. Graças à vivacidade do polícia-militar nº 2.746, que viajava no bonde, foi prêso um dos viajantes do "Ford", o indivíduo Nilson Dias da Silva (21 anos solteiro, Rua dos Araújos, 77 Tijuca), enquanto os demais desapareciam. Levado para o 23º Distrito Policial, confessou que haviam roubado o auto. Ouvido pelo escrivão Francelino, foi em seguida autuado, estando os policiais no encalço dos seus comparsas.

Agredidos a foice, quando dormiam

Manuel Joaquim da Silva (casado, 33 anos) e sua espôsa, Jandira Pereira da Silva, de 26 anos, encontravam-se dormindo em sua residência (Rua Pereira Nunes, 599), quando, intempestivamente, entrou em seus aposentos o indivíduo conhecido por Reinaldo, que, armado de foice, tentou agredi-los. O agressor começou a vibrar golpes desordenados sôbre o casal, parecendo um endemoniado. Manuel conseguiu agarrar-se com o criminoso, desarmando-o. Na luta, Manuel foi ferido nas costas e sua espôsa, nas pernas. Foram medicados no pôsto do SAMDU local e, posteriormente, procuraram as autoridades policiais, onde apresentaram queixa. A Polícia entrou prontamente em ação, na tentativa de prender o criminoso.

Deu dois tiros no chefe

Julgando ter sido demitido por ordem de seu chefe, Gérson Pinto de Oliveira, residente na Travessa Prosperidade, 22 — Vila da Penha, atirou em João Teves, português, casado, 39 anos, residente na Rua Irapuã, 336, em Brás de Pina, provocando-lhe ferimento penetrante na região lombar e outro na coxa esquerda. A vítima foi internada no HSA.

Há cêrca de 5 dias que Gérson vinha faltando ao serviço, em virtude de ter extraquejado sua espôsa — segundo relatou ao seu patrão — exigindo-lhe trinta mil cruzeiros para pagamento da fiança que lhe fôra arbitrada. O patrão resolveu demiti-lo, por julgá-lo elemento perigoso. Ao pedir ao patrão para apanhar a marmita que deixara no depósito, deparou no interior dêste com o seu chefe — João Teves — e disfechou-lhe dois tiros. O 6º DP registrou a ocorrência.

Matou em 1962 e só agora foi detido

O desordeiro Manuel de Sousa (solteiro, 33 anos), detido em um parque de diversões em Duque de Caxias quando se encontrava alcoolizado, confessou na Delegacia ter assassinado o operário Ludgero Gomes da Silva, no dia 25 de setembro de 1962. Já bem melhor da "ressaca", declarou aos policiais ter agido em legítima defesa, pois, a vítima fizera um gesto, simulando que iria puxar do bôlso um revólver. Agi — diz o criminoso — tratei logo de me defender, sacando de uma faca e aplicando-lhe três golpes no abdome. Historiando a causa do crime, esclareceu que a vítima queria obrigá-lo a jogar baralho na porta de sua residência, o que muito o aborrecia. Custou a ser localizado pela Polícia da Guanabara e do Estado do Rio, porque havia fugido para Pôrto Alegre. Já refeito da embriaguez, o criminoso foi pôsto no xadrez da Delegacia de Duque de Caxias, devendo ser removido para o Presídio do Estado, em Niterói.

Roubaram um milhão em apólices

Antônio Carlos Maia (casado, 42 anos, Rua Marquês de Albuquerque, 112); Zuleica Pereira Barreto (casada, 49 anos, Rua Torquato Tapajós, 212 — Marechal Hermes) e Adriano Leal (solteiro, 32 anos, Rua Fernando Lôbo, 326), são os três principais implicados no furto praticado na Secretaria de Finanças do Estado, onde mil apólices (Cr$ 1.000,00) foram vendidas a um corretor conhecido por Ajax da "Bôlsa de Valôres Mirim", através de Zuleica. A mulher, ao ser prêsa, tentou jogar sôbre Antonio tôda a responsabilidade do caso, e acusou Adriano, o qual nega qualquer participação no furto, alegando que, apenas, indicou a mulher ao Antonio, a fim de que a mesma vendesse os títulos retirados por êle — segundo confessou — da mesa do tesoureiro. Em virtude das contradições, ainda não foram apuradas, devidamente, as responsabilidades.

Criança vítima de "monstro"

O "monstro" Alcebíades Bastos (35 anos, casado), foi prêso em flagrante quando brutalizava a menos T. F. de apenas dois anos de idade, filha da doméstica Rute dos Santos, no interior de sua residência, na Rua Mena Barreto, 992. Na Delegacia de Nilópolis, o anormal procurou desvirtuar à atenção das autoridades, exclamando que tudo não passava de calúnia. Entertanto, um exame médico efetuado, veio desmascarar o cínico "monstro", que foi colocado no xadrez.

Assaltantes balearam vigia e fugiram

Assaltantes não identificados, roubaram o vigia Antônio Vicente Filho (35 anos, casado, Rua Eduardo Raboeira, 57 — casa 1 — Engenho Nôvo), jogando-o do auto particular chapa SP 4-61-47, na Estrada Edmundo Passos. Em seguida, os marginais tentaram assaltar o "Pôsto Alto da Boa Vista" na Rua Boa Vista nº 23, porém, inùtilmente, devido a resistência da vítima. Contou o vigia no Hospital Sousa Aguiar, onde foi medicado com ferimento penetratne na perna esquerda, produzido por bala, além de contusões no frontal, provenientes de coronhadas que recebeu, ter sido surpreendido pelos quatro assaltantes, momento em que pararam o veículo e mandaram-lhe que colocasse combustível no alto. Incontinente, um dêles puxou um revólver e exigiu-lhe a chave do cofre do pôsto. Diante da negativa foi agredido, acreditando não ter sido morto, porque evocara o nome de Deus para que não o matassem. O 19º Distrito Policial registrou o fato.

Atirou-se sob as rodas do bonde

Na Avenida dos Democráticos, atirou-se sob as rodas do bonde da linha "Penha", nº 2.556, Marília de Sousa, 27 anos, solteira, residente na Rua 20 de Janeiro, 166, em Parada de Lucas, tendo morte horrível. A infeliz mulher estava acompanhada de sua amante, Ismael Arruda Silva, residente no mesmo endereço, que não soube explicar o gesto da companheira. As autoridades estão empenhadas em esclarecer os pormenores da ocorrência. O cadáver foi recolhido ao IML.

Lacerda inaugurará mercado de 14 anos

O governador Carlos Lacerda acaba de inaugurar o mercado da COCEA — Companhia Central de Abastecimento, autarquia estadual — que foi obra do ex-prefeito Mendes de Morais, há 14 anos atrás, tendo funcionado durante todo êste tempo, normalmente, como mercado e com vários boxes a servir o público.

Foi remetida pelo governador há poucos dias nota a imprensa anunciando a inauguração, no próximo dia 5 de dezembro, da COCEA, como parte das comemorações da passagem do 3.º aniversário da gestão do sr. Carlos Lacerda. Diz a nota que se trata de um supermercado novo, quando na realidade trata-se do mesmo construído pelo general Mendes de Morais.

"MERCADO NÔVO"

Diz ainda a nota que já foram construídos mais três mercados, obras do Govêrno Carlos Lacerda, não citando no entanto que o mesmo já existia e que foi apenas pintado, depois de ser retirados de seu interior os boxes ali existentes. Os proprietários dos aludidos boxes foram despejados pelo governador, que fêz assim desaparecer o então mercado Nossa Senhora da Ajuda, para ser agora ocupado por uma denominada Armazens Pôrto da Aço Ltda, que irá explorá-lo.

SEM MOTIVO

Para dar mostras de que é anti-comunista o sr. Carlos Lacerda resolveu mudar o nome da Escola Techecoslováquia, situada no Estácio, que passará a chamar Escola Bombeiro Geraldo Dias.

DIÁRIO DO FORUM

Condenado por não aceitar como inquilino gente de côr

Djalma Pereira Manhães, foi condenado pelo juiz Valdir de Abreu da 17ª Vara Criminal, a 4 meses de prisão e multa de 8 mil cruzeiros, acusado da prática de discriminação racial, com fundamento no artigo 3.º da Lei Afonso Arinos. Em 13 de junho do corrente ano, Djalma foi prêso em flagrante, porque recusou a receber como sua inquilina na casa n.º 22, de sua propriedade, localizada na Rua São Clemente, 250, a artista Maria de Lourdes Coimbra.

Anunciara que estava para alugar um quarto. A artista munida do anúncio, compareceu a sua presença, e, ao vê-la de têz escura, disse-lhe já estar comprometido. No dia seguinte, o acusado colocou um anúncio com os seguintes dizeres: "Quarto. Alugo para senhora só, trabalhando fora, em casa de família. Não aceito gente de côr". Salientou o magistrado, que só o anúncio bastava como prova para a condenação. Entretanto, o juiz concedeu-lhe o benefício do "sursis" pelo prazo de três anos e três meses, pagando a multa. Djalma já foi condenado várias vêzes por crimes diversos, mas, nunca, porém, condenado.

ABALROOU A RADIOPATRULHA

O Estado da Guanabara fêz distribuir ao juízo da 5a. Vara da Fazenda Pública uma Ação Ordinária visando obter cobrança da quantia de quarenta mil cruzeiros, resultante de um abalroamento sofrido em 19-12-61 pela viatura da Radiopatrulha n.º de ordem 8-19 e chapa 85.12-79 por um transporte da firma Pring Tôrres & Cia. Ltda. que manobrava imprudente em marcha-a-ré, na Rua Lino Teixeira, quando em verdade, já exerce há mais de 5 anos o cargo de Fiscal de Rendas, que seria, assim, sua classificação certa. Entretanto, como a matéria envolve decreto do chefe do Executivo da Guanabara, determinou a decisão adotada pelo magistrado.

Limpou o quarto

O juiz da 13a. Vara Criminal, sr. Danilo Rangel Brigido, condenou Rubens Guedes Gadelha e Raimundo Amorim Sousa a dois anos de reclusão e multa de Cr$ 2 mil, pelo seguinte fato: Rubens morava com Gilberto Germano Lopes num quarto da casa situada na Rua General Pedra n.º 69, locada à d. Rosa Cândida Castro. Dizendo que pretendia mudar-se esperou que a senhoria e o companheiro se ausentassem para levar os seus móveis, além dos pertences de Gilberto e valôres da senhoria, no dia 20 de novembro de 1960. Seu ajudante na mudança, Raimundo, entrou no processo como co-autor do crime de roubo.

Posse no Conselho Penitenciário

O dr. João Cordeiro Guerra, Procurador-Geral da Justiça do Estado, designou o 29.º Promotor Público, dr. Carlos Otávio da Veiga Lima, para ter exercício, como representante do Ministério Público, no Conselho Penitenciário.

Classificação de cargos

O juiz Hélio Teixeira, da 5a. Vara da Fazenda Pública acolheu preliminar de incompetência do Juízo argüida no Mandado de Segurança impetrado por Vanteriel Ribeiro da Silva, contra o presidente da Comissão de Classificação de Cargos do Estado da Guanabara. O impetrante alega que foi classificado como Auxiliar de Fiscalização Nível 18

Oficiais de Marinha ganham dobradinha

O juiz Castro Cerqueira, da 1a. Vara da Fazenda Pública concedeu a segurança ao capitão-de-mar-e-guerra Paulo Teófilo Gaspar de Oliveira e vários outros 99 oficiais de Marinha, para lhes assegurar o direito de perceber as dobradinhas que são pagas na base de 30% aos oficiais lotados em Brasília.

Velhos sumirão

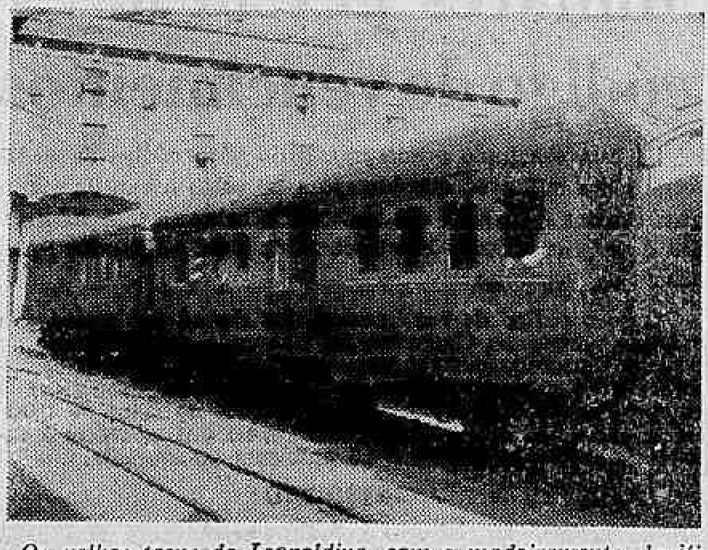

Os velhos trens da Leopoldina, com o madeiramento danificado serão substituídos definitivamente, por novas composições de aço, com classe única.

Leopoldina só usará trem de aço: 1a. classe

A Estrada de Ferro Leopoldina passará a usar sòmente trens de aço, para a primeira classe, nos longos percursos.

Segundo informações do sr. Roberto Luna Pedrosa, chefe do Serviço de Relações Públicas da Estrada de Ferro Leopoldina" a medida visa, inclusive, a melhorar as condições de viagem dos passageiros de segunda classe, pois as composições de madeira utilizadas, atualmente, na categoria privilegiada, passarão a atender a classe econômica". A medida vigorará a partir do próximo dia 1.º.

MELHOROU

Disse mais aquêle porta-voz da "Leopoldina", que os usuários dos trens de longo percurso são favoráveis à medida. A "primeira classe", com trens de aço, atenderá a maior número de passageiros, uma vez que a inovação virá trazer, também, quantidade maior de lugares. Quanto a "segunda classe", será privilegiada com maior confôrto.

Acrescentou, ainda, o sr. Roberto Pedrosa que não haverá alteração nos preços nem nos horários dos trens de longo percurso.

A inovação atingirá às duas rêdes de longo percurso da Estrada de Ferro Leopoldina — Fluminense (até Vitória) e Mineira (até Caratinga).

Deverá haver quantidade equivalente de composições atendendo às duas classes de passageiros.

Inquilinos protestam contra impôsto de CL

A Associação de Solidariedade e Proteção aos Inquilinos, através de seu presidente, acaba de expedir nota oficial tornando pública sua posição em relação ao projeto que aumenta os impostos prediais da Guanabara, que deverão ser pagos pelos inquilinos.

Segundo o sr. Mário Rodrigues de Carvalho, presidente da APSI, o referido projeto é ilegal e vai de encontro aos interêsses da população. Acredita o mandatário da entidade que defende as causas dos inquilinos que o governador vete o projeto, considerado absurdo e inconstitucional.

NOTA OFICIAL

"A aliança de Solidariedade e Proteção aos Inquilinos sediada na Rua da Assembléia nº 11, 11º andar, face ao incrícel atentado praticado de surprêsa contra a bôlsa do povo da Guanabara, pela maioria dos deputados da Assembléia Legislativa, em vergonhoso conluio do Govêrno Federal, aumentando em 70% (setenta por cento) o impôsto predial, majoração que irá ser paga pelos inquilinos, uma vez que a lei de inquilinato, determina a obrigação do pagamento do aumento do impôsto predial, pelos inquilinos, enquanto que aumentavam os próprios subsídios para "Um Milhão de Cruzeiros Mensais", ou seja três vêzes os vencimentos do presidente da República, aumentando, ainda, os vencimentos do governador do Estado para 20 vêzes o salário mínimo, criando, além disso, vários cargos de assessôres pessoais dos ditos deputados, quer tornar público que telegrafou ao presidente da Assembléia protestando contra essa imoralidade sem precedentes na nossa história e o senhor governador Carlos Lacerda, rogando-lhe que oponha seu voto a tamanha iniquidade, especialmente, porque, sendo Sua Excelência candidato à presidente da República, não pode permitir que seja arrancada do bôlso do povo esfomeado, mais dinheiro para alimentar o luxo e a ociosidade de indivíduos que se dizem representantes do povo não passam de procuradores do diabo.

A ASPI comunica também que apenas "sete deputados" dos cinqüenta que compõem a Assembléia Legislativa, votaram contra a imoralidade, sendo êles: Raul Brunini, Danilo Nunes, Adalgisa Neri, Lígia Lessa Bastos, Alberto Tranjan, Valdemar Viana e Cesário de Melo, eis que fizeram questão de tornar público seus votos, enquanto que demais ou votaram a favor ou se omtiram, pelo que a ASPI vai apurar os nomes dos que votaram a favor da imoralidade, para publicar seus nomes e pedir ao povo que não mais vote em tais gozadores da miséria alheia".

Adianta ainda, a ASPI que se o governador não votar a iniquidade, entrará no Tribunal de Justiça com ação Popular e irá até ao Supremo Tribunal Federal em defesa dos inquilinos.

Série 'f' de 'seus talões' vai acabar

Segundo cálculos da Coordenação do Concursos "Seus Talões Valem Milhões", até o fim da próxima semana deverão encerrar-se as trocas da série "F", a última dêste ano.

O sorteio da série "E", ao que informou ao DC o sr. Paris Barbosa, está, mesmo, confirmado para o dia 10 de dezembro, às 14 horas, na sede da Loteria do Estado. Até ontem, cêrca de 800 mil certificados da série final do ano, a "F", já haviam sido trocados nos diversos postos espalhados pela cidade. O sorteio das vinte casas, para empregadas domésticas inscritas no Instituto Félix Pacheco, está marcado para o dia 10 do próximo mês.

OS PRÊMIOS

Como nas séries anteriores e de acôrdo com o aumento do valor dos prêmios de "Seus Talões", serão distribuídos aos contemplados no concurso 17 prêmios maiores, além das 250 aproximações, cujo sorteio se dará em data posterior.

Ao primeiro felizardo de "Seus Talões", será entregue, logo após o sorteio, um cheque de 4 milhões de cruzeiros; seguindo-se mais um prêmio de 800 mil, cinco de 400 mil e dez de 200 cruzeiros.

APROVEITAMENTO

O sr. Paris Barbosa, coordedor do concurso, através da nossa reportagem, adverte ao público, "para que aproveite os talões dêste ano para troca da última série, especialmente os emitidos entre 1.º de janeiro e 31 junho"

A propósito, lembra o sr. Paris que, no próximo ano, só valerão os comprovantes de compra posteriores a 1.º de julho, sendo, portanto, necessário que os concorrentes aproveitem, na serie "F" os talões dêste ano, anteriores àquela data.

Sérgio orou a Kennedy

O menino Sérgio Gouveia prestou ontem, sua última homenagem ao falecido presidente dos Estados Unidos, mandando celebrar na Igreja da Candelária, pelo padre Barbosa Lima, missa em intenção do estadista desaparecido, por ocasião da passagem do sétimo dia de sua morte. Sem muita concorrência, ainda assim, a cerimônia teve seu objetivo realizado, já que tanto o menino Sérgio, como sua mãe, dona Rosália Gouveia, cumpriram o prometido orando por alma daquele que tempos atrás prestou-lhe benefício, num gesto de altruísmo e senso de solidariedade humana.

CIENTISTA ATÔMICO NO CLUBE DE ENGENHARIA

"Progressos Recentes na ... ção de Energia Nuclear" será o tema da conferência que o dr. Alvim Weinberg pronunciará hoje, às 18 horas, no auditório do Clube de Engenharia.

A conferência será realizada sob os auspícios da Comissão Nacional de Energia Nuclear e do CE.

O conferencista é diretor do Laboratório Nacional de Oak Ridge.

"Troleybus" terá aumento de Cr$ 10 a partir de 1964

Os "troleybus" — ônibus elétricos — da Guanabra vão sofrer um acréscimo de 10 cruzeiros no preço de suas passagens.

A resolução, dada a conhecer pela diretoria da Companhia de Transportes Coletivos do Estado da Guanabara, entrará em vigor a partir do dia 1º de janeiro do ano vindouro, reajustando as passagens dos "troleys" em percentagem que varia entre 50 e 85 por cento, tornando-se dessa forma no maior reajustamento percentual concedido nos transportes coletivos da Guanabara.

AUMENTO

Os ônibus elétricos, que embora trafeguem com muito vagar, vêm servindo a população da Zona Sul com grande utilidade e, tinha seus preços fixados entre 15 e 35 cruzeiros, vão sofrer um reajustamento a partir do dia 1º de janeiro de 1964, aumento êsse, determinado diretamente pelo governador Carlos Lacerda e acolhido totalmente pela diretoria da Companhia.

A Companhia de Transportes Coletivos da Guanabara alega para o reajustamento do preço das passagens a alta constante que vem alcançando o custo da conservação e material, sendo ainda previsto para o início do próximo ano o reajustamento salarial de seus empregados.

Guanabara é Notícia

Acéfala a Secretaria da Educação

A Secretaria de Educação está acéfala, pois o seu titular se acha em Petrópolis, em gôzo de férias, passeando naquela cidade serrana no carro oficial, consumindo gasolina e óleo comprados com dinheiro do povo.

Embora tenha recebido carro financiado pelo IPEG, o sr. Flexa Ribeiro prefere o oficial, principalmente quando se afasta da Guanabara.

Ontem, na inauguração da Escola Penedo, em Copacabana, foi notada a ausência do titular da Educação, que a única coisa que tem feito é prometer.

Tôdas as escolas construídas pela FOM na Guanabara têm sido com contribuições particulares. A inaugurada ontem foi pelo DER, pois a Secretaria de Educação se omite em tudo, principalmente no dever precípuo de bem informar.

Decisões judiciais

O governador assinou decreto delegando ao secretário de Justiça as atribuições de determinar o cumprimento de decisões judiciais comunicadas ao Poder Executivo, após o pronunciamento da Procuradoria do Estado. A delegação não exclui a apreciação pelo governador das matérias que, por sua relevância, lhe devam ser submetidas.

Vencimentos especiais

O governador deu nova redação ao artigo 3.º do decreto 1380/62, que passou a ter o seguinte texto: "os funcionários com vencimentos especiais não terão atualizada sua retribuição, a menos que optem, em caráter definitivo, por inclusão ou símbolo, das tabelas II e III, que mais se aproxime do total percebido. No ato de opção, o servidor declarará quais as vantagens que pretende adicionar aos vencimentos, para fins de determinação do símbolo de inclusão.

Mudou o nome da escola

O governador Carlos Lacerda assinou decreto, dando nova denominação à Escola Tchecoslováquia, que doravante passará a chamar-se "Bombeiro Geraldo Dias".

Mais nomeações

Mais nomeações para funções gratificadas foram ontem assinadas pelo governador. Armando Marques Madeira para chefe do Serviço de Cadastro, da Coordenação de Planos do Orçamento, da Secretaria do Govêrno; Jorge Ferreira de Azevedo para chefe da Seção de Relacionamento e Atrasados (?), da Secretaria de Administração; Luís Augusto Gonçalves Mendes para diretor de Cinema e Teatro; Luís Vieira Filho para chefe da Subseção de Conservação do Teatro Municipal; Sebastião Antônio da Silva para presidente da Comissão de Processos Administrativos.

Cursos noturnos para trabalhadores

O deputado Francisco Gama Lima requereu informações à Universidade do Brasil, à Pontifícia Universidade Católica e à Universidade do Estado da Guanabara se as mesmas estão mantendo, no corrente ano, cursos noturnos (com início às 19 horas) de engenharia, de física, química, filosofia e odontologia.

O depuado Gama Lima espera obter resposta urgente à sua indagação tendo em vista as razões alegadas pela Assessoria governamental para o veto ao projeto de sua autoria que determinava o incentivo a tais cursos destinados aos trabalhadores que não dispõem de tempo para estudar durante o dia.

Abono de Natal

O Instituto de Previdência do Estado vai aplicar 101 milhões de cruzeiros na concessão de um abono de 5.000 cruzeiros a cada um dos seus 20.319 pensionistas e beneficiários.

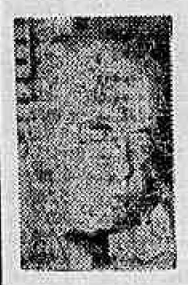

O homem que sabe demais

EXCLUSIVO PARA O DC

TIMBAÚBA (da equipe do DC)

A 'Aliança Nacional Libertadora'

Surgiu a "Aliança Nacional Libertadora", em março de 1935, com um manifesto ao povo brasileiro, assinado por uma "comissão provisória de organização", constituída por Hercolino Cascardo, Carlos Amoreti Osório, Roberto Sisson, Benjamim Soares Cabelo, Francisco Mangabeira e Manoel Venâncio Campos da Paz. Seu programa era o de combate ao imperialismo, ao latifúndio, às leis consideradas de opressão às liberdades democráticas e com base nas chamadas reivindicações populares. Era um programa semelhante ao que o Partido Comunista estabelecia para as suas representções em outros países, segundo as diretrizes formuladas pelo 7.º Congresso da 3.ª Internacional de Moscou. Foi a "Aliança Nacional Libertadora" que serviu de máscara para que o "Partido Comunista" organizasse os movimentos de Natal, Recife e Rio, tudo em novembro de 1935. Seguindo tal tática a "Aliança Nacional Libertadora" estava adotando as normas preconizadas, em 1929, por Losowsky quando, como representante da Internacional Comunista ao Congresso Sindical de Montevidéu, declarava que "nos países onde o nosso partido é ilegal, pode adquirir máscara legal para as eleições e a ação das massas em geral".

EM AÇÃO

Logo após a sua organização entrou a "Aliança Nacional Libertadora" em ação. Assim, em julho do mesmo ano, Agrícola Batista seguia para Mato Grosso, a fim de instruir os camponeses e operários locais sôbre as diretivas da referida entidade. Em 30 de março, no comício levado a efeito no Teatro João Caetano, Luís Carlos Prestes era aclamado presidente de honra da Aliança. Na ocasião, foi lido, pelo atual governador da Guanabara, o manifesto de Prestes, no qual o líder comunista pedia "todo apoio à Aliança Libertadora Nacional" a que a assembléia acrescentou "com Luís Carlos Prestes à frente". Ampliando sua ação a Aliança proporcionou a criação de outras entidades subsidiárias, como as "Frentes Populares", a "União Feminina do Brasil e a "Aliança por pão, terra e liberdade", tôdas com a mesma finalidade mas atuando em setores diferentes.

A RESPONSABILIDADE

É flagrante a responsabilidade da "Aliança Nacional Libertadora" nos acontecimentos que tiveram lugar aqui no Rio, no 3º RI, e na Escola de Aviação Militar, e bem assim, nos de Natal e Recife, todos visando instalar no país a sovietização. A êste propósito escrevia Prestes: "Tomamos pelo único caminho que nos poderá realmente levar ao poder Soviético e ao Socialismo". Por intermédio da "União Feminina do Brasil" a Aliança incentivou greves, organizou cruzadas que percorreram o território nacional transmitindo as ordens de Prestes e fazendo propaganda dos intuitos e vantagens de seu programa de ação. Não se pode isolar a "Aliança Nacional Libertadora" dos graves acontecimentos que ensanguentaram o quartel do antigo 3º RI, na Praia Vermelha, e a Escola de Aviação Militar, no Campo dos Afonsos. Ela é a responsável moral e material pelos dolorosos acontecimentos como representante do "Partido Comunista Brasileiro".

RESPONSÁVEIS

São responsáveis pelo que, há vinte e oito anos, teve lugar nesta cidade, um grupo bem grande de militares e civis. Uns, tiveram ação material promovendo a rebelião que destruiu dois quartéis, matou oficiais, inferiores e praças e lançou a indisciplina em alguns elementos militares;

Prestes, o chefe da ANL

outros, empregaram seus dotes intelectuais para fazer propaganda, defender, justificar, incentivar rebeliões contra as instituições nacionais. Uns foram réus, outros se enquadraram na categoria de co-réus. Em seu relatório, na qualidade de presidente do inquérito policial, o delegado Eurico Beléns Pôrto e o promotor Himalaia Virgulino, em sua denúncia ao Tribunal de Segurança Nacional, apontaram como réus, em face da participação que tiveram nos acontecimentos: ex-capitão Luís Carlos Prestes, Artur Ernest Ewert ou Harry Berger, Rodolfo Ghioldi, Leon Jules Vallée, Antônio Maciel Bonfim ou Adalberto de Andrade Fernandes, Honório de Freitas Guimarães, Lauro Reginaldo da Rocha ou Lauro Reginaldo Teixeira, Adelino Deycola dos Santos, ex-major Carlos da Costa Leite, Ilvo Furtado Soares de Meireles, ex-capitães-tenente Hercolino Cascardo e Roberto Faller Sisson, Benjamin Soares Cabelo, Francisco Mangaebira, Manoel Venâncio Campos da Paz, capitão Carlos Amoreti Osório, Pedro Ernesto Batista, ex-capitães Agildo da Gama Barata Ribeiro, Álvaro Francisco de Sousa, José Leite Brasil, Sócrates Gonçalves da Silva e Agliberto Vieira de Azevedo; ex-primeiros tenentes Davi de Medeiros Filho, Durval Miguel de Barros, Celso Tovar Bicudo de Castro e Benedito de Carvalho; ex-segundos tenentes Francisco Antônio Leivas Otero, Mário de Sousa, Atônio Bento Monteiro Tourinho, José Gutmann, Raul Pedroso, Ivan Ramos Ribeiro e Humberto Baena de Morais; ex-terceiro sargento Vitor Aires da Cruz. Artur Ernest Ewert ou Harry Berger era o representante do "Komintern" nos países da América do Sul. Leon Jules Valée era o encarregado do financiamento da Aliança Nacional Libertadora e da revolução recebendo as importâncias por intermédio de comissários de bordo, tripulantes e passageiros. Rodolfo Ghioldi, argentino, era o encarregado da propaganda. Como co-réus figuravam, no relatório policial e na denúncia, entre outros, o senador Abel de Abreu Chermont, deputados Otávio da Silveira, Abguar Bastos, João Mangabeira e Domingos Neto Velasco, Edgard Sussekind de Mendonça, Eugênia Álvaro Moreira, Maria Morais Werneck de Castro, Pedro Mota Lima, Maurício Paiva de Lacerda, Luís Gonzaga Lins de Barros, general João Guedes da Fontoura, Eliezer Magalhães, Armanda Álvaro Alberto, Lauro Fontoura, André Trifino Corrêa, Felipe Moreira Lima, Nemo Canabarro Lucas, Hélio de Albuquerque Lima, Valério Regis Konder. Eram 207 os co-réus.

(continua)

SOCIEDADE

BARÃO DE SIQUEIRA JR.

Peregrino Jr.: diploma da SBAT

O ESCRITOR Peregrino Júnior foi contemplado, ontem, num almôço oferecido aos intelectuais pela União Brasileira de Escritores no Museu de Arte Moderna, com o diploma de sócio-honorário da Sociedade Brasileira de Autores Teatrais pela sua valiosa contribuição àquela entidade. Coube ao festejado teatrólogo Joracy Camargo entregar-lhe a distinção. Parabéns ao ilustre "imortal" e presidente da UBE.

—●—

POR FALAR em UBE, o próprio Peregrino Júnior informou aos comensais presentes — Jorge Amado, Josué Montelo, Eneida, Homero Homem, Miécio Táti, José Condé, Homero Senna, Valdemar Cavalcanti, João Condé, Celso Kelly, Humberto Peregrino, Aloísio de Paula, Stela Leonardos, Origenes Lessa, Fagundes de Meneses, Renato Jobim e outros — que o órgão oficial dos escritores arrecadou quase 2 milhões de cruzeiros no último Festival do Escritor Brasileiro, dos quais as despesas com o certame absorveram 1 milhão e 700 mil cruzeiros. Não obstante, o Festival, como sabemos, foi um grande sucesso literário e social, graças a Peregrino e seu Estado-Maior.

—●—

ANTEONTEM, batemos um papo com o elegante engenheiro José Colagrossi que dirige a CAVO e outras 6 companhias construtoras. Entre outras coisas nos revelou, que no momento, quasse não tem tempo de atender aos compromissos sociais, pois os seus negócios o estão absorvendo muitíssimo. Acorda às 7 da matina e trabalha até às 20 da noite. O que lamentamos é a ausência de sua linda mulher Fernande Colagrossi, nos últimos coquetéis, quando dá "show" de elegância e charme nos salões cariocas. Soubemos também que ela foi uma das "debs" da saudosa revista "Sombra".

—●—

NA BONITA mansão da sra. Odete Mataruzzo um grupo "top" se reuniu para encontrar-se com a elegante Pia Coutinho, que fazia anos. Houve um elegante jantar, papos e depois um pouco de "hully-gully", na vivenda paulistana de OM.

—●—

ENTRE nós o americano Philip W. Copelin, vice-presidente da General Motors, que tem recebido várias homenagens da colônia americana e de um grupo da sociedade que o conhece dos "States". Êle ficará no Rio, uns 15 dias.

—●—

INAUGURADA com sucesso a exposição de desenhos de Augusto Rodrigues no Museu de Arte Moderna, com a presença da sociedade e do mundo artístico.

—●—

PARA lançar "Rua Desfeita", de Ricardo Ramos, e "O Lustre", de Clarisse Lispector, a editôra José Alvaro pede a nossa presença logo mais, às 21 horas, na GEAD (Siqueira Campos). Gratos pelo convite.

—●—

A REVISTA "Rio Magazine", que entrará no próximo mês em nova fase e apagará 30 velinhas com um elegante coquetel no Hotel Glória, pretende revolucionar o campo social-literário e artístico do Brasil com novos colaboradores e jogadas de seu dinâmico diretor Alfredo Tomé. Nomes "top" figuram em sua equipe: Ibrahim Sued, Elsie Lessa, Humberto Bastos, Tavares de Miranda, Fernando Augusto, José Alberto Gueiros, Rubem Braga, Ivone Linhares e Marise Miranda Freitas. O colunista igualmente integrará esta fabulosa equipe de colaboradores. Vamos aguardar o nôvo número, em nova fase, que sairá uns dias antes do Natal. Parabéns a Alfredo Tomé pelo nôvo impulso dado à revista clássica da alta sociedade brasileira.

—●—

JÁ ASSINADO pelo escritor Jorge Amado o contrato para a filmagem americana de seu livro "Gabriela, Cravo e Canela". A Metro terá a primazia de levar à tela êste famoso trabalho literário.

—●—

O PRODUTOR Oscar Ornstein revelou a um amigo que doravante se dedicará de corpo e alma ao teatro. Ele concluiu: "Reencontrei o meu destino, pois andava há muito em busca de um sucesso permanente e de felicidade interior. Agora me sinto feliz e realizado..."

—●—

TERESINHA Muniz Freire com seus bonitos óculos e num trajo esportivo bem bolado, observando as vitrinas natalinas, na tardinha de ontem. Ela confidenciou ao repórter: "Pedi vai ganhar um presentão de Mamãe Noel, mas por enquanto estou indecisa, entre dois "hobbies" que êle adora..."

JOVEM SOCIETY

A BONITA Ana Lúcia Saivo Sousa, que assistiu a "Mary, Mary", da companhia do colunista, anda muito pensativa e preocupada. Estamos desconfiados de que ela está gostando de alguém... tem 14 anos, carioquinha, de olhos castanhos e cabelos pretos, prepara-se para o artigo 99. Gosta de nadar, aprecia a bossa-nova e tem como mania escutar discos. Pratica pintura e fala inglês fluentemente. Já leu "Clarissa", de Érico Veríssimo. Assistiu a "My Fair Lady" e adorou. Pretende estudar medicina e depois viajar. Gostou imensamente do convite para debutar no Monte Líbano e aguarda ansiosa a noitada de amanhã, quando se apresentará com um bonito vestido branco.

SAINDO da Católica, na manhã ensolarada de outtem, Jacqueline Pilangui, Maria Letícia de Sousa Campos, Ana Maria Mac Dowell Tornagui e Guida Paranhos. Tôdas sobraçavam livros e estavam elegantérrimas.

●

O AGRONOMANDO Ramon Moreira Garcia pedindo a nossa presença em seu baile de formatura no próximo dia 16, no quilômetro 17, na Escola Nacional de Agronomia. Êle é um dos mais prosa da turma e já tem alguém dominando o seu coração. Gratos.

●

A ELEGANTE Maria Luísa Trussardi reuniu um grupo da jovem guarda para apagar 16 velinhas, em sua casa do Jardim América, na Paulicéia. Houve papos, danças e o apagar do bôlo à meia-noite. O casal Moacir Trussardi ajudou Maria Luísa a receber seus inúmeros convidados.

●

OUTRA paulistinha que inaugurou nova idade no placar da vida foi a bonita Heloísa Andrade Sousa, recebendo um grupo "topinho" em sua residência do Morumbi.

●

SOUBEMOS que Ida Regina Lousa anda estreando namorado na pista. Êle é louro, alto e desfila no Arpoador aos domingos. Notícia recém-chegada.

●

MARIA Nilsa Stallone Arantes

Maria Nilza Stalone Arantes será uma das belezas da noitada de amanhã, no Monte Líbano.

ASTROLOGIA

Prof. MIRAKOFF

Eletrônica

HOJE, 29-11-63 (6ª feira) — Lua cheia, às 21 horas e 47 minutos. Bom para assuntos ligados a eletrônica.

ACONTECERÁ HOJE AO LEITOR:

Seguem-se as possibilidades felizes ou não de hoje, com horas e números favoráveis para os leitores nascidos em quaisquer dias, mês e ano dos períodos abaixo:

ENTRE 22 DE DEZEMBRO E 20 DE JANEIRO (Capricórnio) — Relaxe seus nervos sempre que necessitar bem resolver situações difíceis e deixe seu cérebro trabalhar. 14, 16 e 19; 23, 45 e 65 (horas e números).

ENTRE 21 DE JANEIRO E 18 DE FEVEREIRO (Aquário) — Mantenha seus parentes a par de seus problemas financeiros e sentimentais para auferir os lucros que deseja. 9, 10 e 12; 23, 54 e 65 (horas e números).

ENTRE 19 DE FEVEREIRO E 20 DE MARÇO (Peixes) — Não dê atenção demasiada aos seus sentimentos, mas analise os fatos com mais lógica e mais justiça. 11, 14 e 19; 23, 45 e 63 (horas e números).

ENTRE 21 DE MARÇO E 20 DE ABRIL (Aries) — Cuide bem de seus deveres e terá direitos aumentados possibilitando a realização de ideais. 14, 15 e 19; 23, 45 e 65 (horas e números).

ENTRE 21 DE ABRIL E 20 DE MAIO (Touro) — Imponha atitudes de respeito no ambiente de trabalho e evite conversas sôbre assuntos pessoais. 14, 15 e 19; 27, 65 e 66 (horas e números).

ENTRE 21 DE MAIO E 20 DE JUNHO (Gêmeos) — Faça-se entender pela criatura amada e terá ótimas vitórias no setor econômico. 14, 15 e 19; 23, 43 e 76 (horas e números).

ENTRE 21 DE JUNHO E 21 DE JULHO (Câncer) — As relações sociais deverão ser melhor ajustadas aos seus interêsses pessoais. 14, 16 e 19; 23, 43 e 54 (horas e números).

ENTRE 22 DE JULHO E 21 DE AGOSTO (Leão) — O silêncio vencerá muito mais ràpidamente que todo o vozerio imaginado. Aja cautelosamente no momento. 14, 16 e 19; 23, 54 e 64 (horas e números).

ENTRE 22 DE AGOSTO E 21 DE SETEMBRO (Virgem) — Use de sua inteligência intuitiva, chegando a tempo de realizar todos os seus sonhos. O método e confiança serão seus baluartes. 18, 19 e 21; 43, 84 e 87 (horas e números).

ENTRE 22 DE SETEMBRO E 21 DE OUTUBRO (Balança) — Não esclareça demais as suas pretensões e aguarde melhor oportunidade para concluir assuntos financeiros. 13, 15 e 18; 23, 54 e 65 (horas e números).

ENTRE 22 DE OUTUBRO E 21 DE NOVEMBRO (Escorpião) — Sintetize seus programas financeires para encontrar apoio e compreensão por parte de seus amigos. 14, 16 e 19; 23, 54 e 76 (horas e números).

ENTRE 22 DE NOVEMBRO E 21 DE DEZEMBRO (Sagitário) — Execute seus planos dentro de uma cooperação perfeita com a criatura amada. 13, 15 e 19; 23, 54 e 65 (horas e números).

Clínica de Hipertensão Arterial
CARDIOLOGIA
Drs. E. ARQUELLES SOUZA e VIVEKANANDA PONTES
Consultas com hora marcada
RUA HILÁRIO GOUVEIA, 66 — S/ 1.205 — Tel.: 36-4640

RIO ITA LTDA.
Viagens diárias para ITAPERUNA, MIRACENA e SÃO FIDÉLIS
ITINERARIO:
RIO-ITAPERUNA — Pôrto Nôvo do Cunha, Volta Grande, Pirapetinga, Pádua, Miracema, Itaperuna.
Horário: 6.00 e 14.00 horas, diàriamente.
●
RIO-SAO FIDELIS — Pôrto Nôvo do Cunha, Volta Grande, Pirapetinga, Itaocára, São Fidélis.
Horário: 6-10 horas, diàriamente.
●
RIO-MIRACEMA — Porto Novo do Cunha, Volta Grande, Pirapetinga, Pádua e Miracema.
Horário: de domingo à sexta-feira, às 16,15 horas. Sábados às 12,45 horas.
●
HORARIOS DE VOLTA:
ITAPERUNA-RIO .... 5.30 horas
SAO FIDELIS-RIO .... 5.30 horas
MIRACEMA-RIO .... 14.30 horas

DR. NELSON SCHUSTOF
CLÍNICA DE SENHORAS
Rua Hilário de Gouveia, 66 - S/1.205 — Tel. 37-0462

Sucesso duplo: "Mary, Mary" e Fernanda Montenegro

Além do sucesso completo da comédia "Mary, Mary", estreada, anteontem, no Teatro Copacabana, um outro vem tomando conta dos amantes do bom teatro: Fernanda Montenegro, uma atriz completa, que domina inteiramente o seu papel, recebendo além dos aplausos, os maiores elogios pelo seu trabalho. "Mary, Mary" tem tudo que agrade, principalmente cenários, decoração e figurinos, êstes com criações exclusivas de José Ronaldo; e, a decoração, de João Henrique e Sílvio Dodsworth, considerada a mais luxuosa já montada em comédias do gênero. Os cenários são de Túlio Costa, Leonardo Vilar, Carlos Kroeber, Osvaldo Loureiro e a estreante Sônia Clara, são os outros participantes da comédia. A direção é de Adolfo Céli. É mais uma produção vitoriosa de Oscar Ornstein. Na foto, Fernanda Montenegro, jovem, bela e elegante.

Gênero esporte

Para matinais

A mulher moderna já se compenetrou de que a elegância deve ser mantida em tôdas as horas do dia, incluindo aquelas em que a própria ocasião faculta certa displicência no trajar. Daí o interêsse feminino pelas modas esportivas para fins de semana no campo, na praia ou até mesmo em casa. Um conjunto de "short" e blusa é uma sugestão bem lembrada para as mulheres que apreciam passar seus fins de semana em casa. Cômodo, prático e elegante, êle não deixa de ser ideal para passar algumas horas despreocupadas no jardim ou no terraço, mesmo quando se recebe visitas íntimas. Para êsses trajes, o aconselhável é utilizar algodão liso ou estampado — ou mesmo uma combinação feliz dos dois gêneros — por se tratar de um material apropriado, uma vez que pode ser levado com facilidade e tem uma aderência agradável ao corpo, principalmente quando procuramos um traje cômodo para as nossas horas de recreio.

SHORT: LISO E LISTRADO — Êste gracioso "short" tem a calcinha e parte da blusa em tecido listrado. Frente do corpo e costas em fazenda lisa. Sugestão para usar na praia ou no campo. — (Foto da IPA)

FIM DE SEMANA — Conjunto esportivo lançado por Samuel Robert. Frente do casaco em tecido listrado. Bermuda azul-marinho (tecidos de algodão) — (Foto da IPA)

Roupa prática

Nos menores detalhes, a mulher moderna põe à prova sua elegância, mostrando-se bem vestida em tôdas as ocasiões, quer em casa quer na rua. Assim, da mesma forma que a elegância, no lar, pelo simples fato de se estar na intimidade não pode ser desprezada, a mulher moderna prima pela sua elegância notadamente nos momentos em que se exibem em público. E entre êstes momentos, durante os seus passeios de fins de semana, quando, além de elegante a mulher deve também vestir-se à vontade. Nestas ocasiões, um conjunto de calça e blusão em tecido de algodão liso ou estampado é sempre admirado e não poderá haver algo mais cômodo e apropriado. As modas esportivas para fins de semana são tão fartas e variadas que qualquer modêlo que se escolha será bem indicado, desde que se tenha em vista que quanto mais simples e cômodo maior prazer proporcionará o traje esportivo.

Etiquêta

Um convidado para jantar pode, sem ferir as boas normas, recusar um prato que lhe seja oferecido. Por outro lado, a dona da casa nunca deve insistir para que o mesmo aceite êste ou aquêle prato, sob a alegação de que está muito gostoso e de que foi feito por ela própria, pois que, com isso, só conseguirá colocar o seu convidado em situação de desagradável constrangimento.

●

A pessoa que ri constantemente, às gargalhadas, revela um sentimento forçado de alegria, e êsse afã de parecer despreocupada, além de não ser a expressão exata do contentamento, dá, muitas vêzes, a impressão de leviandade.

●

Fuja das vulgaridades na conversação, nos modos, nos gestos e até na maneira de se vestir. A sobriedade é também imperativo de elegância.

●

A mão se dá com suavidade e não com um vigor que choque por sua intensidade, nem com uma frouxidão que mais pareça esmola do que cumprimento. Não se deve estendê-la displicentemente, nem resolutamente como se se tratasse de uma ordem.

AJUDA PARA A MATRIZ DE NOSSA SENHORA DO AMPARO

A partir do dia 1º de dezembro próximo passará a funcionar na Av. Suburbana, 9987 (sede da Matriz de Nossa Senhora do Amparo), o "Bazar de Utilidades", cuja renda reverterá a favor das obras da mencionada igreja.

A iniciativa partiu do padre Kerginaldo Memória e, a julgar pelo decidido apoio que vem encontrando por parte dos comerciantes locais e grande número de fiéis, auguramos pleno êxito para essa louvável idéia.

O "Bazar de Utilidades" venderá de tudo, principalmente utilidades domésticas, a preços mais baratos do que o comércio local.

Os que quiserem contribuir para esta meritória obra poderão procurar o padre Kerginaldo Memória na sede da matriz, no endereço acima.

IDA UCHÔA sugere:

5 ítens para conseguir boa aparência

MESMO que sua pele seje sêca, retire tôda a gordura de creme anterior antes de aplicar a base. Esta, sim, é que pode ser cremosa e adaptada a peles sêcas.

Quando fizer massagem no rosto, unte bastante as mãos com o creme. Isso evitará que elas repuxem a pele. Os dedos devem deslizar sem obstáculos. Senão a massagem será contraproducente.

Para clarear o pescoço e o colo, use sumo de limão, misturado com água oxigenada e amônia. Nunca, mas nunca mesmo se lembre de depilá-los ou de raspar as pernas. Quando os pêlos depilados ou raspados começam a apontar de novo à supercície da pele, as pernas ficam horrìvelmente ásperas a qualquer contato.

—o—

Você quer emagrecer? Tenha fôrça de vontade e deixe de lado farinha e cereais, coquetéis, pudins, frituras, cremes, dôces, bombons, creme de leite, pastelaria, carne com môlho, massas, sôpas... E mais que isso, mastigue bem. Sim, para não sobrecarregar o organismo com toxinas, e vigie o funcionamento do aparelho ?digestivo. Prefira pão torrado (bem torrado, senão é inútil o trabalho), frutas (não bananas), leite desnatado, espinafre, gelatina, "grape fruit" etc. Êsses alimentos nutrem sem engordar. Não use a receita de sua vizinha para emagrecer. Muitos erros já foram cometidos neste sentido, por causa de conselhos dados de bôa-vontade mas com ignorância.

Use a balança regularmente, uma vez por semana — sempre a mesma balança e em horas aproximadas. Não beba durante as refeições, não coma entre as refeições. E faça com que seus músculos trabalhem. Habitue-se à ginástica.

A MASCARA DA BELEZA

Selecionamos para as nossas leitoras uma receita muito fácil de ser aplicada e que poderá ter resultados surpreendentes:

Suco de oitenta gramas de morangos, uma colher de creme fresco, uma clara de ôvo batida em ponto de neve. Misture todos os ingredientes muito bem para que venham a formar uma pasta homogênea. Depois, adicione às gôtas uma auma, tintura de benjoim, umas vinte gramas mais ou menos. Esta pasta será espalhada sôbre um pedaço de gaze e usada como se fôsse um cataplasma. Deixe permanecer no rôsto durante quinze minutos. Lave, depois, com água morna.

LIMPEZA COM SUCO DE PEPINOS

Os pepinos são excelentes para tirar a maquilagem das peles gordurosas. Aqui vai a maneira de preparar o removedor de maquilagem à base de pepinos: descasque e pique os pepinos bem maduros. Encha 2/4 de vidro com a pôlpa e as sementes e junte 2/4 de álcool puro. Feche o vidro cuidadosamente e deixe-o durante três semanas exposto ao sol ou perto de um lugar quente. O espaço vazio será enchido pelo óleo contido nas sementes. Passe no rosto essa mistura. Passe diversas vêzes, até o algodão ficar inteiramente limpo.

EXERCICIO: BENEFICIO PARA O ESPIRITO E PARA O CORPO

Faça diàriamente exercícios sem pressa, isto é, exercite-se sem se cansar. Evite a crispação e a contração dos músculos. Comece os seus exercícios com moderação, apenas dez minutos. Depois relaxe os músculos e descanse. É bom para o espírito e para o corpo.

O "SEGREDO"

Conserve a côr natural de seu rosto, se êle é rosado. De qualquer maneira, evite o excesso de "rouge". Se seu rosto apresentar uma côr dourada, dê um toque com o pó-de-arroz para que êle pareça delicado e brilhante. Bela cútis depende de meticulosa limpeza.

1 porção de gelatina incolor
½ xícara de água fria
1 xícara de morangos picados
1 fatia de abacaxi em calda
½ xícara de biscoitinho de rôsca
1 xícara de creme batido (Nestlé)
¼ de xícara de açúcar

Dissolva a gelatina na água fria em banho-maria. Misture os morangos e o açúcar e deixe repousar. Junte o abacaxi picadinho e leve à fervura. Junte à gelatina e mexa constantemente. Junte a rôsca de biscoito. Deixe esfriar até alguma consistência. Bata 3/4 de xícara de creme e junte ao todo. Ponha numa fôrma e quando ficar bem endurecido desenforme. Enfeite o creme com o restante do creme batido. Dá para seis porções.

LASANHA

Môlho de carne
1 porção de lasanha
Água salgada, fervente
1 xícara de queijo ralado
250 gramas de mussarela em fatias
250 gramas de ricota

Ponha a lasanha para cozinhar na água quente salgada. Escorra e passe na água fria. Num prato que possa ir ao forno arrume uma camada de lasanhas, um de queijo ralado, outra de mussarela e assim por diante, terminando com uma camada de mussarela. No momento de servir junte o môlho de carne e salpique com queijo ralado.

MÔLHO DE CARNE

½ cebola picada
2 cravos amassados
2 colheres de sopa de azeite
500 gramas de músculo
Um pouco de sal
1 quilo de tomates descascados
1 lata de massa de tomate
½ xícara de água
1 colher de chá de açúcar
Um pouco de oregano
1 fôlha de louro

Refogue a cebola, o cravo e a carne, esta cortada em pequenos pedaços. Não deixe queimar, mas o refogado deverá adquirir uma bonita côr dourada. Junte os outros ingredientes e leve à fervura. Assim que ferver reduza o fogo e deixe por mais ou menos três horas no fogo.

ADVOGADOS
Sebastião José França dos Anjos — Luiz Lyra — Amancio Barbosa Pereira — Aluisio Gavazzoni Silva — Rafael França dos Anjos — Alif Palis — Anna Maria Vivacqua
Rua Senador Dantas, 117, grupos 1.431/3 (Tel. 52-3372)
RIO DE JANEIRO
Ayrton Carvalho Junqueira
Superquadra, 305, Bloco 5/201 (Tel. 2-8691) — BRASILIA

RAIO-X **Dr. Victor Côrtes**
Exames radiológicos em residências
TOMOGRAFIAS
Diàriamente das 8 às 11 e das 14 às 17 horas
RUA ARAÚJO PORTO ALEGRE, 70
9.º andar — Tel.: 22-5330

IOLANDA — Por Chic Young

No jantar que o Montanha Clube homenageou os magistrados, vemos o sr. Paulo Zouain (administrador regional da Tijuca), Antônio Moreira e sr. Milton Itajaí, presidente do Montanha.

DESFILE

NÉLSON JORGE

Grajaú Country recebe hoje: 'debs' 'Encontro feliz' no Flamengo: hoje

AS Voluntárias do Serviço Social do Rio Comprido e da SARC vão realizar no próximo dia 10 de dezembro, às 16 horas, no restaurante panorâmico do Magazine Mesbla, um chá-desfile, em benefício do Natal das Crianças Pobres da III Região Administrativa. Serão patronesses desta promoção as sras. Letícia Lacerda, Eliza Novelo Ferraz, Felipe Cardoso, Maria Otoni Cardoso de Meneses, Dina Viana Lauer, Maria Mota Vinhais Fernandes, Maria Amélia Coutinho, Maria Silveira Tomás, Elza Monteiro, Jandira Assis e Maria Stela de Mata Bruce. Com satisfação registro êste ato de benemerência, pois foi nesta Região que nasci e vivi até o ano passado. Qualquer noticiário sôbre esta Administração será dado com prazer.

Grajaú Country apresenta "debs"

OS salões do Grajaú Country estarão iluminados na noite de hoje para apresentar à sociedade um selecionado grupo de encantadoras meninas-môças que, sob os acordes de Benê Nunes estarão dançando a tradicional valsa dos vestidos brancos.

Riachuelo com "Noite da Bahia"

COM o salão transformado em um terreiro baiano, o Riachuelo oferecerá esta noite aos seus associados a esperada 'Uma Noite na Bahia'. Como atrações, estarão presentes o Grupo Folclórico do Bonfim e o Conjunto dos Berimbaus, na parte musical o conjunto Cry Babyes. Serão servidas comidas típicas por baianas vestidas a caráter. Início às 23 horas.

Montanha

FOI um sucesso o chá-desfile realizado no Montanha em benefício do Natal dos Pobres daquele clube. As senhoras Albanita Gibson, Alice Duarte Moreira, Senira Sabóia, Clarisse Valdeano, Léa Campos, Léa Vieira, Cleusa Maria Barreto Neto, Elsa Itajaí, Ermelinda Gusmão, Clance Paula Freitas, Glória Fonseca, Helena Fonseca, Ivete Siqueira, Lia Sousa Lima, Lia Caminada, Lis Oliveira, Lucília Fernandes, Madalena Mesquita Ribeiro, Nilene de Sousa Góes, Miriam Alves Corrêa, Noêmia Silva, Onele Bhering, Regula Alves, Rute Beranger e Sônia Parente foram muito cumprimentadas pelo êxito social e financeiro do chá.

Ribeiro Martins

FELIZMENTE, já em recuperação o simpático Ribeiro Martins, criador dos Desfiles Bangu, que foi acometido de um mal súbito em Brasília. Figura das mais queridas nos clubes da Guanabara e também nos demais Estados, Ribeiro Martins tem recebido manifestações de aprêço de todos seus inúmeros amigos.

Encontro feliz no Flamengo

ESTA noite o Flamengo estará realizando mais uma elegante festa, sob os acordes de Zé Maria e seu órgão elétrico, e tendo como atrações vários astros da televisão. Início às 23 horas. Traje passeio.

ENQUANTO isto, está programado para amanhã, na sede da praia, o Baile do Aniversariante Rubro-Negro, com a Orquestra de Ioiô. Início às 23 horas.

SERÁ das mais elegantes a festa das debutantes que o Monte Líbano realizará, amanhã, em noite de gravata preta. A madrinha das "debs" será a senhora Nagib Murad e patronesse de honra a sra. Zuleica Jabour. O mestre de cerimônias será o nosso companheiro Siqueira Júnior e estarão sendo apresentadas à sociedade carioca as seguintes senhoritas. Célia Maria Narciso Uchôa, Eloá Angélico; Campos Abreu, Fekle Wadih Bedran, Heloísa Maria Magalhães Carvalho, Laure Maria Fontenele Reis, Maria de Lurdes Moretti Santana, Maria Nilza Tajopi Arantes, Magda Adib Haush, Márcia Tanuri, Marta Lang Reinish, Norma Beatriz Barros da Silva, Regina Antônia Fontenele Reis, Sandra Saba, Sheila Monteiro de Barros Rocha, Sílvia Brito de Melo, Sônia Couri, Sônia Morani, Tânia Maria Neder, Teresa Cristina Antônio Luís, Teresinha Ganem, Vera Regina de Andrade Oloch e Vitória Abi-Rihan.

ONDE O SAMBA É SAMBA

TIÃO COPEBA

Torpedeado o Congresso do Samba

Nos sérios e célebres acontecimentos, o samba teve a sua vez, quando no princípio desta semana recebeu o impacto de que não seria realizado o II Congresso Nacional do Samba, que deveria instalar-se em 28 do corrente, com suas exposições no Museu de Arte Moderna e o grande baile "Consagração do Samba" nos salões do Hotel Glória. Paulo Lamarão, presidente da Confederação, prometera do congresso, recebeu, 24 horas antes, a comunicação de que não mais poderia ser realizado o Congresso porque as direções do Hotel Glória e do Museu de Arte Moderna não mais permitiam em suas dependências, pelo fato de que "a frequência seria sòmente de prêto, e negro não poderia entrar naquele local". O Glória desmentiu categòricamente, fazendo mais, indo, facilitando por todos os meios, a sua realização. Quanto ao Museu, êste nem satisfação deu. Resultado: o Congresso foi torpedeado. O causador de tudo foi única e exclusivamente o diretor de Certames da Guanabara. E quem é o diretor de Certames? Nada mais do que Eliezer Mora de Pilar. Confessado racista, tendo pronunciado anteriormente frases contra pessoas de epiderme negra. É necessário o afastamento dêste elemento. Eliezer teve o desplante de mandar um bilhete ao Hotel Glória neste sentido: "Meu caro sr. Raul, Apresento-lhe o Paulo Lamarão. Vai tratar do "Samba"... o que é uma pena. Devia fazer coisa melhor, porque êle é "melhor". Com um abraço do Eliezer". Eliezer disse à Comissão Organizadora do Congresso que tiria feito ofício ao Glória e ao Museu. Mentira, êles não receberam nada, simplesmente recebeu o hotel um telefonema de um tal de Douglas. Finalmente o Congresso não foi realizado, por culpa única e exclusiva do anti-samba, o "dedicado" Eliezer Mora de Pilar.

SAMBA NO RECREATIVISMO

Na quadra do Unidos de Padre Miguel, dia 30, recordando assim o samba e verso, com um Partido Alto, com violão, cavaquinho, pandeiro, tamborim e agogô, promovido pela Ala dos Compositores, onde será servido um "tira-gôsto" praiano das 16 às 20 horas. No decorrer da noite será servida uma "Papa à Mineira". • "Sociedade Baiana realiza dia 14 no Clube Municipal, das 23 às 3 horas, o baile de Coroação de sua Rainha e Princesas. • "Bloco Bôca de Fogo", dia 1.º de dezembro, no Campo do Guarani, em Acari, das 8 às 17 horas, realiza grandiosa festa, continuando com um "grito de carnaval" na quadra coberta da Associação Recreativa Imperial, na Rua Itati, 197, na Estação de Colégio. • No ensaio de quarta-feira do Salgueiro, Sarita Montiel, artista de cinema, fêz uma série de declarações à imprensa, dizendo que não gosta de repórter. Gente dêste tipo não era preciso importar, aqui existe. • "Ninguém é de Ninguém", já deu o seu grito de carnaval, estando ensaiando tôdas as sextas-feiras, na Avenida do Exército, "Vila Isabel", a Rainha do Berço do sambista Noel Rosa, vai para as cabeceiras, seus preparativos para o carnaval têm sido uma coisa gigante, seu gasto supera a casa dos trinta milhões.

REGISTRO

Aniversários

FAZEM ANOS HOJE:

SENHORES:

Dr. Vicente do Brito Pereira Filho; dr. Haroldo Lugundes Cardoso de Carvalho; dr. Flávio Vieira; Raul de Alencar; João Faria Coelho.

SENHORAS:

Aída Silva Pessoa; Zezé de França e Silva; Ise Ferreira Chaves; Alzira Mendes Babo.

FESTA NA ESCOLA FERREIRA VIANA

A Escola Ferreira Viana fará realizar uma festa, amanhã (dia 30), em benefício da caixa-escolar. Por isso convida os pais dos alunos, parentes e amigos a comparecerem à Rua Gen. Canabarro, 291, às 13 horas.

ARTES

ANTÔNIO BENTO

Augusto Rodrigues no MAM

Já dei há dias uma nota da exposição de Augusto Rodrigues, ontem à tarde aberta no Museu de Arte Moderna do Rio de Janeiro. A mostra é comemorativa da passagem do cinqüentenário do artista e reúne mais de duzentos trabalhos.

Creio não ser preciso acentuar que Augusto Rodrigues é um dos nossos maiores desenhistas, fazendo igualmente muito bem a caricatura com intenções sociais.

Segundo afirma o nosso colega da exposição, durante muito tempo a caricatura foi a parte mais conhecida de sua atividade, principalmente a caricatura política, que êle, sob o impacto da última guerra, produzia constantemente e distribuía pelos mais importantes jornais do país. "Usava a caricatura — afirma Augusto Rodrigues — sem temor de perder a virtude de artista. Acreditava ser a caricatura instrumento direto para atingir fins políticos e humanos ajudando a preservar a dignidade do homem e a liberdade da arte, que o nazismo renegava. Possivelmente, durante êsse período abandonei a criação pura ou desinteressada, mas, creio que foi sem prejuízo do artista. Só o amadurecimento pôde me fazer entender que a obra de arte nem sempre é um processo fácil e imediato de comunicação, embora saiba que o artista está intimamente ligado a seu meio: tanto pelo que dêle recebe quanto pelo que lhe oferece. Todo o artista conserva implicações sociais e políticas, como ser humano que é. Picasso só é grande porque ultrapassa o pintor, na mesma medida que João XXIII ultrapassa o Papa e Einstein vai além do cientista. Lembro-me de que, quando comecei a desenhar, deformava com a intenção de chocar e comover o espectador. Hoje, desejo apenas oferecer um desenho sem qualquer intenção preconcebida, a não ser a de ser fiel a mim mesmo". No caso, ser fiel consigo mesmo é ser fiel ao homem que é fiel à humanidade, ajunta Flávio de Aquino.

Nos últimos anos, absorvido pelas suas atividades à frente da Escolinha de Arte do Brasil e pela sua coluna de artes plásticas, publicada por "Última Hora", Augusto Rodrigues deixou de parte a caricatura, gênero por êle cultivado com tanto talento durante vários anos. É êsse um aspecto da obra do desenhista, que merece ser pôsto em realce, na passagem do seu cinqüentenário. De fato, como caricaturista, Augusto Rodrigues jamais deixou de ser artista. Elevou a caricatura ao mesmo nível do desenho artístico.

Noticiário

• A BIENAL de São Paulo continua sendo muito visitada. Ficará aberta até 31 de dezembro próximo.

• O EMBAIXADOR de El Salvador no Brasil, sr. Rafael Bazarra, disse ontem, ao embarcar no Galeão, para seu país, que vai sugerir ao seu govêrno a criação do Museu de Arte Latino-Americano e já pediu a entidades brasileiras a doação do material que possa ser mostrado como representativo de nossa arte. Afirmou também que seu país tomará idêntica providência com relação ao Brasil, se o nosso país quiser criar um museu com as mesmas características.

• Sindicato dos Médicos do Rio de Janeiro fará inaugurar, no dia 4, às 13 horas, uma Exposição de Cartazes de Saúde da Inglaterra, em colaboração com o Conselho Britânico. A Mostra será na Avenida Churchill n.º 97.

• A professôra Maria Barreto pronunciará uma conferência no dia 6 de dezembro próximo, às 18 horas, no Museu Nacional de Belas Artes, sôbre o tema "Eliseu Visconti precursor do impressionismo no Brasil". A palestra tem o patrocínio da Associação dos Ex-Alunos do Instituto Italiano.

• O Montanha Clube antecipou para o próximo dia 4, às 21 horas, o coquetel comemorativo do vernissage da exposição "3 jovens artistas", que reunirá na Estrada Velha da Tijuca, 407, as xilogravuras de Ana Maria Maiolino, gravuras de Antônio Grosso e desenhos e aquarelas de Rubens Guerchmann.

ANUARIO DA F. FILOSOFIA

Referente ao ano de 1962 acaba de surgir o primeiro número do Anuário da Faculdade de Filosofia, Ciências e Letras da UEG, sob a direção do prof. Francisco Gomes Filho, e supervisionado pelo prof. Maciel Pinheiro.

Entre as colaborações e estudos do "Anuário" aparecem trabalhos dos professôres Haroldo Lisboa da Cunha, Felipe dos Santos Reis, Pedro Freire Ribeiro, Leodegário A. de Azevedo e Faria Góis Sobrinho, além de notas e informações relativas à vida administrativa e atividades educacionais da Faculdade.

RÁDIO, TV E ELETRÔNICA

PAULO DIAMANTINO DE OLIVEIRA

Testes de válvulas

Prosseguindo em nossas considerações sôbre assuntos populares da radiotécnica, vamos abordar hoje um tema que tem dado dor de cabeça a muitas pessoas, especialmente àqueles que se iniciam na difícil tarefa da manutenção: o teste de válvulas.

O TESTE COMERCIAL

Dentre todos os testes utilizados pelos principiantes e pelos radiotécnicos que não dispõem de grandes recursos, o teste comercial é o que mais se apresenta à mão, sendo por isso o mais popular. No entanto, não é o melhor, não é o mais eficiente, justamente porque, entre outros motivos, muito dificilmente é feito com critério e seriedade.

Comumente, aquêles que manejam os testes de válvulas nas casas comerciais do ramo, com raríssimas exceções, nada entendem do serviço e, além de tudo e para piorar a situação, são de uma displicência irritante, trazendo em conseqüência grandes prejuízos para aquêles que recorrem aos seus préstimos, especialmente os que, não sendo radiotécnicos nem principiantes, mas que desejam consertar o seu próprio aparelho, vão até ali em busca de uma certeza, saindo quase sempre desiludidos ou enganados.

Não somos radicalmente contra o teste comercial, pois algumas vêzes já nos utilizamos dêle, mas simplesmente o achamos sem sentido prático devido à forma como é feito, isto é, sòmente se sabendo se há ou não emissão da válvula em prova.

Em resumo, o teste feito num provador convencional não deixa margem de confiança, não dá aquela certeza absoluta de que possamos utilizar o elemento testado com cem por cento de eficiência.

Uma ocasião, estávamos às voltas com um televisor defeituoso no oscilador horizontal. Pois bem, a válvula utilizada no circuito dêsse receptor era uma 12AU7 e estava defeituosa, segundo as observações feitas em tôda a sua área. Colocamos outra válvula em seu lugar e o defeito continuou, sendo que dessa vez em piores condições. Mais tarde o aparelho voltou a funcionar, graças a uma nova válvula 12AU7 que tínhamos na reserva para qualquer eventualidade. Aquela válvula supostamente boa tinha sido testada em vários provadores comerciais e em todo êles foi considerada como de ótima qualidade; no entanto estava defeituosa.

Quem quiser pode confiar no provador comercial, mas desconfiando sempre...

O TESTE DINÂMICO

O teste dinâmico é o meio mais eficiente e o mais prático para que se tenha certeza absoluta do bom funcionamento de uma válvula.

Esta qualidade de prova é feita colocando-se o elemento a testar num aparelho que usa válvula idêntica. Um exemplo: para se ter certeza do que uma válvula está boa ou má basta colocá-la num circuito onde exista outra trabalhando bem. Vamos mais adiante: suponhamos que temos uma válvula 1B3 (retificadora de alta tensão para televisão) em condições duvidosas. Pega-se esta válvula e coloca-se no lugar de outra num aparelho que possua êste eletrodo e que também esteja funcionando bem. Se a válvula sob teste estiver boa não haverá modificação no receptor. Em caso contrário, o melhor é comprar outra válvula.

A maior dificuldade para a execução do teste dinâmico reside no fato de que nem sempre o interessado encontra um aparelho que lhe sirva de cobaia.

Pode-se dizer, sem contestação, que o teste dinâmico é o mais perfeito.

Tôdas estas considerações até aqui descritas são mais para os modestos reparadores, como já fizemos questão de frisar linhas atrás, pois que os possuidores de oficinas e aquêles que trabalham para as grandes emprêsas não têm problemas a êste respeito, muito embora alguns dêles vez por outra sejam obrigados a recorrer a êste expediente.

ENCONTRO DE PROFESSÔRES

Com a participação de professôres vindos de diversos pontos do país, terá lugar no salão do Automóvel Clube do Brasil, de 29 de novembro a 1.º de dezembro de 1963, o "Encontro de Professôres de Educação Física", com a finalidade de congregar os professôres especializados no Brasil, num movimento de defesa dos interêsses da classe. Na pauta do "Encontro dos Professôres" está previsto o estudo de proposição, visando o estabelecimento de um mínimo de três aulas semanais de Educação Física, nos ensaios elementar e médio.

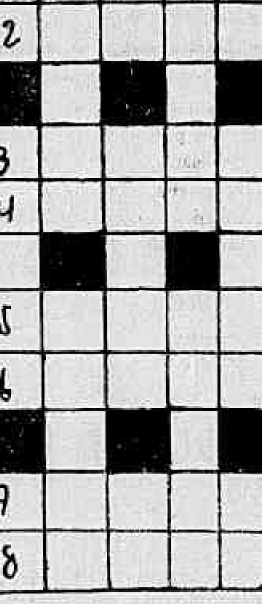

PALAVRAS CRUZADAS

EDU

Problema n.º 91

HORIZONTAIS: 1 — rodar; 2 — vista, espetáculo; 3 consagre; 5 — graça, elegância; 6 — praia; 7 — censura; 8 — animal carnívoro.

VERTICAIS: 1 — pena; feiticeira; certo, a êle; 2 — avalia; arquear; 3 — idioma negro; embocadouro; ama de leite; 4 — afeição; surrupiar; 5 — variedade de melão; retumba; sufixo feminino de ão.

SOLUÇÃO DO PROBLEMA NÚMERO 90

HORIZONTAIS: 1 — taful; 2 — alalé; 3 — có; ar; 4 — fel; 5 — as; má; 6 — tagar; 7 — arame; 8 — musas.

VERTICAIS: 1 — taco; catam; 2 — alo; saru; 3 — fã; mel; gás; 4 — ula; mama; 5 — lero; bares.

CINEMAS

CENTRO

- COLONIAL — 42-8512 — "Como se Nasce e Como se Morre". (Proibido até 18 anos).
- PLAZA — 27-1897 — "O Crime do Sacopã". (Proibido até 14 anos) com Agildo Ribeiro e Iris Bruni
- METRO PASSEIO — 22-5141 — "O Irresistível Forasteiro". (Proibido até 10 anos) com Glenn Ford e Shirley Mac Laine.
- PALACIO — 27-0838 — "Cleopatra". (Proibido até 14 anos) com Elizabeth Taylor e Richard Burton.
- ODEON — 27-4596 — "A Quadrilha de Scarface". (Proibido até 18 anos) com Robert Stack.
- IMPERIO — 27-9342 — "A Vida Intima de Quatro Mulheres". (Proibido até 18 anos) com Jane Fonda e Glynis Johns.
- PATHE — 22-8793 — "A Beleza de Hipólita". (Proibido até 18 anos) com Gina Lollobrigida.
- REX — 28-6337 — "O Inimigo Oculto". (Censura livre) com Philip Carey e Jack Kelly.
- RIVOLI — "O Sexo Mundo". (Proibido até 18 anos).
- VITORIA — "Quando Irmãos se Defrontam". (Proibido até 14 anos) com Marlon Brando.
- CINEAC — 42-6024 — "Os Amores de Uma Transviada". (Proibido até 16 anos)
- CINE FESTIVAL — "O Morcêgo". (Censura livre) com Marianne Cook e Marika Rokk.
- IRIS — 42-0763 — "Louras, Morenas e Ruivas". (Proibido até 10 anos) com Elvis Presley e Joan O'Brien.
- SAO JOSE — "O Crime do Sacopã" (Proibido até 14 anos) com Agildo Ribeiro e Iris Bruni.
- PRESIDENTE — 47-7128 — "A Ilha do Diabo". (Proibido até 14 anos) com Francisco Rabal e Marga Lopes.
- FLORIANO — 42-6974 — "A Quadrilha de Scarface". (Proibido até 18 anos) e "Quanto Mais Samba Melhor".

ZONA SUL

- LEBLON — 27-7805 — "A Beleza de Hipólita". (Proibido até 18 anos) com Gina Lollobrigida.
- MIRAMAR — "O Crime de Sacopã". Proibido até 14 anos) com Agildo Ribeiro e Iris Bruni.
- CARUSO (Copacabana) — 27-5156 — "No Limiar da Vida" (Proibido até 14 anos) com Bibi Anderson.
- BRUNI (Ipanema) — "O Terror das Mulheres". (Censura livre) com Jerry Lewis.
- PIRAJA — 47-2668 — "Nefertite, a Rainha do Egito". (Proibido até 10 anos).
- PAX — 27-6621 — "O Irresistível Forasteiro". (Proibido até 10 anos) com Glenn Ford e Shirley Mac Laine.
- ART PALACIO (Copacabana) — 57-2795 — "A Beleza de Hipólita". (Proibido até 18 anos) com Gina Lollobrigida.
- ALVORADA — 27-2936 — "Juventude Selvagem". (Proibido até 18 anos) com Burt Lancaster e Shelley Winters
- JUSSARA — 26-6257 — "Rômulo e Remo". (Proibido até 14 anos) com Gordon Scott.
- IPANEMA — 47-2805 — "A Ilha do Diabo" (Proibido até 14 anos) com Francisco Rabal e Marga Lopes.
- ROXI — 36-6345 — "O Inimigo Oculto" (Censura livre) com Phillip Cary e Jack Kelly.
- ALASKA — "A Quadrilha de Scarface". (Proibido até 18 anos) com Robert Stack.
- ROIAL — "O Terror das Mulheres". (Censura livre) com Jerry Lewis.
- RIVIERA — "Angustia de Alma". (Proibido até 14 anos) com Jean Simons e Trevor Howard.
- COPACABANA — 57-3135 — "Quando Irmãos se Defrontam". (Proibido até 14 anos) com Alec Guinness e Marlon Brando.
- FLORIDA — 37-7141 — "Bonitinha, Mas Ordinária". (Proibido até 18 anos) com Jece Valadão e Odete Lara.
- KELLY — "La Violetera". (Censura livre) com Raf Valone e Sara Montiel.
- METRO COPACABANA — 37-9896 — "O Irresistível Forasteiro". (Proibido até 10 anos) com Glenn Ford e Shirley Mac Laine.
- BRUNI (Copacabana) — "O Panorama Visto da Ponte". (Proibido até 18 anos) com Raf Valone e Jean Sorel.
- PARIS PALACE — "Kanal". (Proibido até 18 anos) com Teresa Izewska e Tadeuz Janozar.
- RICAMAR — 27-9932 — "O Irresistível Forasteiro". (Proibido até 10 anos) com Glenn Ford e Shirley Mac Laine.
- RIAN — 36-6114 — "O Crime de Sacopã". (Proibido até 14 anos) com Agildo Ribeiro e Iris Bruni.
- BRUNI (Botafogo) — "La Violetera". (Censura livre) com Raf Valone e Sara Montiel.
- VENEZA — 46-6826 — "A Beleza de Hipólita". (Proibido até 18 anos) com Gina Lollobrigida.
- BOTAFOGO — "O Crime do Sacopã". (Proibido até 14 anos) com Agildo Ribeiro e Iris Bruni.
- GUANABARA — 26-9350 — "Lampião, o Rei do Cangaço" (Proibido até 18 anos) com Leonardo Villar e Vanja Orico.
- PAISSANDU — "Os Boas Vidas". (Proibido até 14 anos) com Alberto Sordi, Leonora Ruffo e Franco Fabrizi.
- OPERA — 46-7218 — "Tambores Distantes" (Proibido até 14 anos) com Gary Cooper e Mary Aldor.
- SAO LUIS — 25-7458 — "Eu Amo, Tu Amas" (Proibido até 14 anos) com o Ballet Moisseir.
- POLITEAMA — 25-1145 — "A Beleza de Hipólita". (Proibido até 18 anos) com Gina Lollobrigida.
- AZTECA — 46-6813 — "O Irresistível Forasteiro". (Proibido até 10 anos) com Glenn Ford e Shirley Mac Laine.
- BRUNI (Flamengo) — "O Terror das Mulheres" (Censura livre) com Jerry Lewis.

ZONA NORTE

- RIO BRANCO — 43-1909 — "Louras, Morenas e Ruivas". (Proibido até 10 anos) com Elvis Presley e Joan O'Brien.
- MADRID — 48-1184 — "A Quadrilha de Scarface". (Proibido até 18 anos) com Robert Stack.
- SANTA ALICE — 36-9993 — "Quando Setembro Vier". (Censura livre) com Rock Hudson.
- AMÉRICA — 48-4519 — "Angustia de Uma Alma". (Proibido até 14 anos) com Jean Simons e Trevor Howard.
- NATAL — 48-1480 — "Lampião, o Rei do Cangaço". (Proibido até 18 anos) com Leonardo Villar e Vanja Orico.
- FLUMINENSE — 28-1404 — "O Crime do Sacopã" Proibido até 14 anos) com Agildo Ribeiro e Iris Bruni
- BRUNI (Saenz Peña) — "O Terror das Mulheres". (Censura livre) com Jerry Lewis.
- ROMA — "Panorama Visto da Ponte". (Proibido até 18 anos) com Raf Valone e Jean Sorel
- BRITANIA — "O Panorama Visto da Ponte" (Proibido até 18 anos) com Raf Valone e Jean Sorel.
- MARACANA — 48-1910 — "O Pirata Negro". (Censura livre).
- CARIOCA — 28-8178 — "O Inimigo Oculto". (Censura livre) com Philip Carey e Jack Kelly.
- METRO TIJUCA — 48-9970 — "O Irresistível Forasteiro". (Proibido até 10 anos) com Glenn Ford e Shirley Mac Laine.
- ART PALACIO (Tijuca) — "A Beleza de Hipólita". (Proibido até 18 anos) com Gina Lollobrigida.
- ESKYE (Tijuca) — 28-5513 — "Os Meus Dois Carinhos". (Censura livre) com Frank Sinatra.
- TIJUCA — 48-4919 — "A Ilha do Diabo". (Proibido até 18 anos) com Francisco Raba e Marga Lopes
- OLINDA — 48-1032 — "O Crime do Sacopã". (Proibido até 14 anos) com Agildo Ribeiro e Iris Bruni.
- BRASILIA — "O Terror das Mulheres" (Censura livre) com Jerry Lewis.

SUBURBIO (Central)

- CACHAMBI — "As Virgens de Roma". (Proibido até 10 anos) com Louis Jordan e Sylvia Syms.
- IMPERATOR — 29-6332 — "Sublime Melodia". (Censura livre) com Sara Montiel.
- PIEDADE — 29-6532 — "Uma Sombra em Nossas Vidas". (Proibido até 18 anos). Sexta-feira a domingo: "As Virgens de Roma". (Proibido até 18 anos).
- MONTE CASTELO — 29-8250 — "Festival de Sucessos". (Um filme por dia).
- ENGENHO DE DENTRO — 29-4136 — "O Panorama Visto da Ponte". (Proibido até 18 anos) com Raf Valone e Jean Sorel.
- ART PALACIO (Méier) — "Hoje o Galo Sou eu". (Censura livre) com Ronaldo Lupo e Renata Fronzi
- BRUNI Méier) — 29-1222 — "Bonitinha, Mas Ordinária" (Proibido até 18 anos) com Jece Valadão e Odete Lara.
- MASCOTE — 29-0411 — "O Crime do Sacopã". (Proibido até 14 anos) com Agildo Ribeiro e Iris Bruni.
- REGENCIA — "Bonitinha, Mas Ordinária". (Proibido até 18 anos) com Jece Valadão e Odete Lara
- COLISEU — 29-8753 — "A Ilha do Diabo". (Proibido até 14 anos) com Francisco Rabal e Marga Lopes.
- ALFA — 29-8215 — "La Violetera". (Censura livre) com Raf Valone e Sara Montiel
- PARA TODOS — 29-5191 — "A Beleza de Hipólita". (Proibido até 18 anos) com Gina Lollobrigida.
- GUARACI — "Bonitinha, mas Ordinária" (Proibido até 18 anos) com Jece Valadão e Odete Lara.
- MARAJÓ (Jacarepaguá) — 695 — "A Jogadora Infernal". (Proibido até 14 anos).
- VAZ LOBO — 29-9138 — "Resistência Heróica". (Proibido até 14 anos).
- IRAJÁ — 29-8330 — "A Ilha do Diabo". (Proibido até 14 anos) com Francisco Rahal e Marga Lopes.
- MADUREIRA — 29-8733 — "Lampião, o Rei do Cangaço" (Proibido até 18 anos) com Leonardo Villar e Vanja Orico
- MOÇA BONITA — "Minha Esperança é Você" (Proibido até 14 anos) com Judy Garland.
- ANCHIETA — "A Morte Vem do Kilimanjaro". (Proibido até 18 anos).

SUBURBIO (Leopoldina)

- LEOPOLDINA — "As Virgens de Roma". (Proibido até 10 anos) com Louis Jordan e Sylvia Syms.
- PALACIO (Higienópolis) — "O Irresistível Forasteiro". (Proibido até 10 anos) com Glenn Ford e Shirley Mac Laine.
- PENHA — 30-1121 — "O Panorama Visto da Ponte". (Proibido até 18 anos) com Raf Valone e Jean Sorel.
- MELO (Penha) — "O Panorama Visto da Ponte". (Proibido até 18 anos) com Raf Valone e Jean Sorel.
- MELO (Bonsucesso) — "As Virgens de Roma". (Proibido até 10 anos) com Louis Jordan e Sylvia Syms.
- ROSARIO — 30-1869 — "La Violetera". (Censura livre) com Raf Valone e Sara Montiel.
- SANTA CECILIA — 30-1325 — "Louras, Morenas e Ruivas". (Proibido até 10 anos) com Elvis Presley e Joan O'Brien.
- SANTA HELENA — 30-2066 — "Louras, Morenas e Ruivas". (Proibido até 10 anos) com Elvis Presley e Joan O'Brien.
- RIO PALACE — "Os Boas Vidas". (Proibido até 14 anos) com Alberto Sordi, Eleonora Ruffo e Franco Fabrizzi.
- SÃO PEDRO — 30-4131 — "O Terror das Mulheres". (Censura livre) com Jerry Lewis.
- MAUA — 30-3036 — "A Beleza de Hipólita". (Proibido até 18 anos) com Gina Lollobrigida.
- RAMOS — 30-1094 — "O Inferno nº 17". (Proibido até 18 anos) com William Holden.
- BRAZ DE PINA — 30-3489 — "Os Inocentes". (Proibido até 18 anos). Sexta-feira à domingo: "Os 300 de Sparta". (Proibido até 10 anos).
- PARAISO — 30-1060 — "O Terror das Mulheres". (Censura livre) com Jerry Lewis.

NITERÓI

- SÃO BENTO — "Sublime Melodia". (Censura livre) com Sara Montiel
- CENTRAL — "A Beleza de Hipólita". (Proibido até 18 anos) com Gina Lollobrigida.
- ICARAÍ — "Lampião, o Rei do Cangaço" (Proibido até 18 anos) com Leonardo Vilar e Vanja Orico.
- ODEON — "O Crime do Sacopã". (Proibido até 14 anos) com Agildo Ribeiro e Iris Bruni.
- ALAMEDA — "Lampião, o Rei do Cangaço". (Proibido até 18 anos) com Leonardo Villar e Vanja Orico.
- SÃO JORGE — "Louras, Morenas e Ruivas". (Proibido até 10 anos) com Elvis Presley e Joan O'Brien.

SÃO JOÃO DE MERITI

- GLORIA — "A Víbora". (Proibido até 14 anos) e "A Marquêsa do Diabo".
- S. JOÃO — "A Violetera". (Censura livre) com Raf Valone e Sara Montiel.

CAXIAS

- PAZ — "Lampião, o Rei do Cangaço". (Proibido até 18 anos) com Leonardo Vilar e Vanja Orico.
- CAXIAS — "O Crime do Sacopã". (Proibido até 14 anos) com Agildo Ribeiro e Iris Bruni.
- BRASIL — "Bonitinha, Mas Ordinária". (Proibido até 18 anos) com Jece Valadão e Odete Lara.

PETRÓPOLIS

- CAPITOLIO — 26-26 — "O Crime do Sacopã". (Proibido até 14 anos) com Agildo Ribeiro e Iris Bruni
- D. PEDRO — 26-40 — "A Ilha do Diabo". (Proibido até 14 anos) com Francisco Rahal e Marga Lopes.
- PETRÓPOLIS — 32-32 — "O Vendedor de Ilusões". (Censura livre). Domingo: "Jovens Desencaminhados". (Proibido até 18 anos).

TEATROS

- **TEATRO DE BOLSO** (Praça General Osório, tel.: 27-3122) — "Somos todos tarados" ("Le Don d'Adèle"), comédia de Barilett e Gredy, em tradução de Aurimar Rocha, por Derci Gonçalves e sua Companhia de Teatro Cômico, com Alfredo Murphy Virgínia de Noronha, Marina Mônaco e Rady Prado
- **TEATRO CARLOS GOMES** (Praça Tiradentes, esquina de Rua Pedro I, tel.: 22-7581) — "Boeing-Boeing", comédia em três atos de Marc Camoletti, apresentada pelo empresário Oscar Ornstein, em tradução de Elsie Lessa, sob a direção de Adolfo Celi, com cenário de Napoleão Moniz Freire e tendo com inteérpretes Eva Wilma, John Herbert, Leina Krespi, Francisco Cuoco, Maria Pompeu e Carminha Brandão.
- **TEATRO COPACVABANA** (Av. Copacabana n.º 291, tel.: 57-1818, R. Teatro) — "Mary, Mary", de Jean Keer, traduzida por Millor Fernandes. Decoração de João Henrique e Sílvio Dodsworth, cenários de Túlio Costa e figurinos exclusivos de José Ronaldo e tendo como intérpretes Fernanda Montenegro, Leonardo Villar, Osvaldo Loureiro, Calors Kroeber e Sônia Clara, sob a direção de Adolfo Celi.
- **TEATRO DULCINA** (Rua Alcino Guanabara, 17, tel.: 32-5817) — "Um bonde chamado desejo", peça de Tennessee Williams, com direção de Flávio Rangel, cenário de Napoleão Moniz Freire e Maria Fernanda, Carlos Alberto, Isolda Cresta, Jorge Cherques, Dinorá Brilhanti, Rofran Fernandes, Érico de Freitas, Ângelo Augusto e outros.
- **TEATRO JARDEL** (Av. Atlântica, 3.680, tel.: 27-8712) — "Dona Brizolina", comédia de Paulo Orlando e Américo Garrido, com Alda Garrido, Cacilda Gonçalves, Teresinha Araújo, Manon Kroft, Luís Piccini. João Boavista, Joel Vidal etc.
- **TEATRO JOVEM** (Praia de Botafogo, 522, tel.: 46-3166) — "Todo Mundo Ri", espetáculo constituído das peças em 1 ato "O Vaso Suspirado", de Francisco Pereira da Silva e "A Ocasião Desfaz o Ladrão", de Flávio Migliáccio. Direção de Kleber Santos, cenários e figurinos de Anísio Medeiros. Com Dirce Migliaccio, João das Neves, Procópio Martins, Virgínia Vali e outros.
- **TEATRO MESBLA** (Rua do Passeio, 42, tel.: 42-4880) — "Três em lua-de-mel", comédia de Ribeirinho e Henrique Santana, sob a direção de Floriano Faissal, com Daise Lucidi, André Vilon, Rodolfo Maier, Iara Vitória, Delorges Caminha, Léda Vale e Manuel Pêra.
- **TEATRO NACIONAL DE COMEDIA** (Av. Ro Branco, 179, tel.: 22-0367) — "As Aventuras de Ripió Lacraia", peça de Francisco de Assis, sob a direção de José Renato, com cenários e figurinos de Anísio Medeiros e Agildo Ribeiro, Teresa Raquel, Francisco Milani, Milton Gonçalves e outros.
- **TEATRO DA PRAÇA** (Praça Cardeal Arcoverde, tel.: 37-7003) — "Um Domingo em Nova Iorque", comédia de Norman Krasna, dirigida por Fernando Torres, com cenário de Napoleão Moniz Freire e interpretação de Sueli Franco, Adriano Reis, Dilze Pragana, Paulo Araújo e outros.
- **TEATRO RECREIO** (Rua Pedro Primeiro, 53, tel.: 22-8164) — "A Panela ta fervendo", revista de Humberto Cunha, Meira Guimarães e Carlos Melo, com supervisão de Válter Pinto.
- **TEATRO DO RIO** (Rua do Catete, 338, tel.: 45-9051) — "A Escada", peça de Jorge Andrade, sob a direção de Ivã de Albuquerque, com cenários de Belá Pais Leme e Isabel Teresa. Jurema Magalhães Maria Esmeralda, Maria Pompeu, Vanda Lacerda, Zeni Pamplona, Mário Lago, Paulo Carvalho, Rubens Correia, Emiliano Ribeiro, Nildo Parente, Sílvio Soldi e outros no elenco.
- **TEATRO RIVAL** (Rua Alvaro Alvim, 33, tel.: 22-2721) — "Tem Boas para Tudo", revista de Gomes Leal, com Sônia Mamed, Tiririca, Ana Maria Sagres, Lourdes Salaria, Ribas, Rubens Leite Patrícia Laura e outros
- **TEATRO DA UNIVERSIDADE DO BRASIL** (no Teatro Jovem, na Praia de Botafogo, 522) — "Esperando Godot", peça de Samuel Beckett, sob a direção de Maurice Portignan, com Antônio Bivar, Ricardo Vale, Fernando Repitsky, Abraão Fidel e Bernardo Jabolensky. Espetáculos aos domingos e segundas-feiras.

ORÇAMENTO: MAIS CR$ 1 BILHÃO E MEIO PARA CADA SECRETARIA

NITERÓI — Novamente em virtude da falta de quorum, ficou adiada para hoje a votação do orçamento para o exercício do próximo ano. Visando a rápida tramitação da matéria, os líderes das diversas bancadas concordaram na convocação do legislativo para uma sessão extraordinária a partir das 9 horas de hoje.

Falando, ontem, à reportagem do DC, o presidente da Comissão de Orçamento, deputado Pereira Pinto, informou que das 700 emendas apresentadas, apenas 10 por cento foram aproveitadas. Com o aumento do funcionalismo, a faixa de receita e despesa elevou-se para 73 bilhões de cruzeiros.

O parlamentar informou, ainda, que cada Secretaria de Estado passará a contar com mais um bilhão e meio de cruzeiros acima da dotação orçamentária feita para o corrente ano. Essa elevação, todavia, está sendo considerada irrisória, já que a arrecadação do Estado permite um aumento maior.

PROFESSÔRAS: QUADRO

Numerosa comissão de professôras voltou ontem a superlotar as galerias do Legislativo. As mestras estão reivindicando a criação do Quadro de Estagiárias, para aproveitamento de tôdas aquelas que prestaram concurso mas ficaram sem aproveitamento por falta de provas. Dois parlamentares estão defendendo as mestras. São êles os srs. Antônio Alexandre e Michel Salim Saad, devendo êste último apresentar projeto nas próximas horas.

O deputado Sebastião Bruno informou que no início da próxima semana apresentará seu relatório sôbre a grilagem de terras em Imbé, localidade do município de Campos.

Por seu turno, o deputado Kiffer Neto disse que o padre Baleeiro, secretário de Educação de São Paulo, será convocado para explicar a grilagem de terras que vem fazendo na Fazenda Rosa dos Ventos, em Duas Barras.

Aumentou o índice de mortalidade: Niterói

NITERÓI — Cresceu assustadoramente o número de mortes em Niterói, observando-se até agora um aumento de 20 por cento sôbre os meses anteriores. A informação é do sr. Lenilton de Sousa Vitor chefe do Serviço Funerário da Prefeitura Municipal de Niterói.

Adiantou o sr. Lenilton de Sousa que o número normal de mortes na capital do Estado era de 10 casos diários, tendo no mês de novembro subido para 13, principalmente no dia 18 que elevou-se a 23 casos, recorde de 1963.

CASOS FREQUENTES

Informou ainda o chefe do Serviço Funerário da PMN que as "causas mortis" mais freqüentes são "tuberculose pulmonar", "Gastroenterite intestinal" e "insuficiência cardíaca", além de alguns casos de "desidratação".

Disse ainda o sr. Lenilton de Sousa que embora nos finais de ano o índice de mortalidade cresça, o dêste ano assumiu proporções bem maiores que dos anos anteriores.

• SOCIEDADE-RJ

DECIO BERNARD

COM a presença de altas autoridades leonísticas do Brasil, o Lions Clube de Niterói voltou a se reunir, anteontem, no Restaurante do Hotel Cassino, quando foi servido um lauto jantar. Além do governador distrital Altivo Teixeira da Silva, estiveram presentes, o «Leão n.º 1 do Brasil» e autoridades dos Lions Clubes de outras regiões.

A elegante noite teve início com um coquetel servido no «hall» do Hotel Cassino. Em seguida — já no salão principal — foram entregues vários donativos — adquiridos com as rendas das peças teatrais apresentadas pelo Lions numa simpática campanha — à três entidades filantrópicas, como prólogo do ágape que marcou a posse do «leão» José Maria da Fonseca e de sua «domadora» Sônia Saies da Fonseca. Compareceram, também, para prestigiar à noite, que podemos chamar de «Noite de Milton Flacks», porque a êle pertence o sucesso do renomado órgão, nesse período, a maioria dos «leões» e respectivas «domadoras» de Niterói, e mais os convidados: secretário Hamilton Xavier, juiz Edmário de Mendonça, nosso diretor Antonino Marques, cronistas Carlos Ruas e Vital dos Santos, jornalista Arnaldo Castellani (êsses últimos receberam palavras de carinho, ao final da noite, do governador CL Milton Flacks).

•

ACONTECEU, têrça-feira, a «Petite-Collection» de sugestões para o Natal que a Canadá de Luxe apresentou numa tarde de beleza e elegância. Lindos trajos onde predominavam as côres azul, vermelho, verde, rosa, branco e amarelo, foram exibidos com a costumeira classe dos «manequins» internacionais.

•

MARCOU mais um êxito a apresentação da peça «Um Domingo em Nova Iorque», exibida, segunda-feira, no Teatro Municipal. A peça de Norman Krasna, produção da Companhia Rosita Tomás Lopes estrelada por Adriano Reis e Sueli Franco foi outra contribuição do Lions Clube, que tanto ajuda as obras assistenciais.

•

Em primeira mão: Foram comprados os direitos autorais da peça "Society em Baby Doll", cuja película será rodada dentro de sessenta dias. Os atôres já foram escolhidos. Uma das praias do litoral fluminense servirá de palco.

•

Acontecendo com nova tonalidade em seus cabelos, a muito chique srta. Rute Cheferrino.

•

Dia 3 de dezembro, a abertura do bazar da COSAM, que apresentará uma grande variedade de trabalhos dos internos em várias instituições assistenciais. Será no Edifício Gold Star, na Avenida Amaral Peixoto 300.

•

Outro bazar que será inaugurado, brevemente, é o da Casa da Amizade, com inúmeros trabalhos de agulha confeccionados pelas Rotarianas. A data prevista para a inauguração é 5 de dezembro e local será na Rua Osvaldo Cruz n.º 27.

•

Falando em Bazar, a sra. Lia Guaraná de Mendonça comparecerá ao do E. V. A., quatro dias após seu regresso da Europa. [illegible] em palestra, recordava o "Velho Mundo" que tanto apreciou. O [illegible] Mendonça ausen[illegible] por uma curta temporada [illegible].

•

Bonita atitude do diretor do IGTP, delegado Paulo Pacielo, [illegible] através do [illegible] Estado finalmente para [illegible] compra de taxímetros para [illegible] necessidade que se fazia sentir.

•

Augusto Eduardo de Melo, criador da fantasia "Duk Duk" [illegible] espírito [illegible] estará desfilando nas Fantasias que se realizavam na Faculdade Nacional de Arquitetura, [illegible] concorrer ao prêmio [illegible] no baile do Promoarte programado para o dia 13 de dezembro.

zembro, sexta-feira, no Clube Central.

•

Aniversariou, dia 26, o jovem João Ricardo de Oliveira, aluno do Colégio Plínio Leite. Em comemoração à data, João Ricardo receberá seus inúmeros colegas amanhã, em sua residência para uma reunião informal.

Luisa Ires Rosa, do Clube Esportivo Maud, recentemente eleita "Embaixatriz do Turismo" de São Gonçalo, pelo Embaixadores Social Clube estará desfilando, domingo, no Grupo de Regatas Gragoatá no "Sorvete Desfile" do Magazine Araruama, em benefício da Sociedade Pestalozzi.

Cinemas em greve

NITERÓI — Foi decretada a greve dos empregados dos cinemas de todo o Estado do Rio, em face do não atendimento às suas reivindicações salariais. A informação foi dada à reportagem do DC pelo sr. Lupércio William, secretário geral do sindicato da classe.

A medida foi tomada em assembléia geral realizada, ontem, na sede da Associação dos Empregados do Comércio, onde permanecem os funcionários em assembléia permanente.

GREVE SEM PRAZO

A greve — que, segundo ainda informações do sr. Lupércio William, não tem prazo determinado — poderá ser suspensa desde que os empresários atendam às pretensões dos empregados.

Todos os municípios fluminenses aderiram ao movimento e já mandaram os seus delegados sindicais, que estão tomando parte ativa na parede, organizando as Comissões de Comando, os piquêtes e tomando outras providências.

ESCREVEU... NÃO LEU...

O secretário geral do sindicato informou que a classe tomou tôdas as providências legais a fim de que a greve não eclodisse, comparecendo à mesa-redonda convocada pela Delegacia do Trabalho, procurando discutir com os patrões uma possível contraproposta, sem, contudo, obter qualquer êxito.

Informou também que a proposta apresentada pelo sindicato prevê os seguintes salários: gerente, 80 mil cruzeiros; operadores, Cr$ 70 mil; ajudante de operadores, ajudante de maquinista de refrigeração e fiscais, Cr$ 60 mil; bilheteiras, Cr$ 40 mil, por 6 horas de serviço; porteiros, Cr$ 48 mil, e serventes, Cr$ 44 mil.

Queixam-se os empregados de estabelecimentos cinematográficos o não reconhecimento por parte dos patrões, que não lhes dão o devido valor, inclusive não registrando as carteiras com as categorias correspondentes.

1.ª Comunhão de alunos do "Altivo César"

NITERÓI — Será realizado domingo às 8 horas na Matriz do Barreto a 1a. Comunhão dos alunos da Escola Municipal Altivo César. O ato religioso será oficiado pelo cônego Ieucílio Nunes.

Após a cerimônia será oferecido às autoridades, convidados e pais de alunos um lanche, no salão nobre da Matriz.

O governador Badger Silveira e o prefeito Sílvio Picanço, sob os olhares dos srs. Dilson Feliciano Pinto e Edgardo Machado, entregando a nova rua asfaltada.

Asfaltada mais uma rua em Icaraí: DER

Calorosa manifestação foi prestada anteontem ao governador Badger Silveira, por centenas de moradores do Bairro de Icaraí, por ocasião da inauguração do asfaltamento da Rua Gavião Peixoto. O chefe do Executivo fluminense, acompanhado do secretário dos Transportes, prefeito Sílvio Picanço, engenheiro Dílson Feliciano Pinto, diretor do DER; deputados e vereadores, entregou ao tráfego, não apenas aquela rua, mas também a Noronha Torrezão e Desembargador Lima Castro totalmente repavimentadas.

N Rua Gavião Peixoto o sr. Badger Silveira chegou às 18,30 horas, percorrendo a pé a nova artéria até a Rua Otávio Carneiro, onde se deu a sua inauguração oficial. O engenheiro Dilson Pinto, diretor do Departamento de Estradas de Rodagem, abriu a solenidade revelando no seu discurso, que a equipe técnica o DER concluiu os trabalhos naquela Rua, num total de 1.300 metros em 10 dias apenas. Após ressaltar o apoio dado ao órgão que dirige, pelo governador Badger Silveira, informou que da eficiência dos trabalhadores do DER, vem sendo possível ao govêrno estadual, dar ao povo em poucos meses um considerável volume de realizações rodoviárias permitindo inclusive, entregar ao final do ano, um total de 200 quilômetros de pavimentação em todo o Estado, recorde absoluto na administração fluminense.

BAIRRO AGRADECE

Tal como aconteceu no Cubango os moradores de Icaraí tiveram um porta-voz de sua gratidão, na pessoa do sr. Pedro César, comerciante da Rua Gavião Peixoto. Agradeceu ao governador o melhoramento esclarecendo que com a atenção que o sr. Badger Silveira dedica a Niterói, êle se credencia como seu saudoso irmão Roberto Silveira, à admiração do povo da capital, que se fôr necessário mostrará em outras pugnas eleitorais o seu reconhecimento.

O prefeito Sílvio Picanço elogiou o trabalho do Departamento de Estradas de Rodagem que vem cumprindo fielmente e em ritmo impressionante o "Plano de Ajuda a Niterói", instituído pelo governador do Estado, e agradeceu em nome da cidade, a atuação do govêrno estadual na obra de recuperação da capital fluminense.

PRESIDENTE DE HONRA

Após receber das mãos do sr Artur Martins Filho, o diploma de presidente de Honra da Federação dos Centros Pró Melhoramentos, o sr. Badger Silveira discursou, focalizando o trabalho de sua administração em favor de Niterói. Acrescentou que com isso está cumprindo o que prometera na campanha eleitoral e está em paz consigo por reencetar em ritmo dinâmico a obra de Roberto Silveira que se propôs prosseguir.

Disse que o DER pavimentou 10 ruas na capital, num total de 21 quilômetros e representando uma despesa da ordem de 130 milhões de cruzeiros. Revelou que já foram iniciadas as obras de ampliação do reservatório de Laranjal, o que possibilitará um aumento de 160% sôbre o atual abastecimento de água a Niterói e São Gonçalo. Adiantou que o Estado vai melhorar em três anos 26 ruas na capital fluminense.

Média mais cara a partir da próxima semana

NITERÓI — Já se encontra no Diário Oficial, para publicação, a Portaria 50, da Comissão do Abastecimento e Preços, que aumenta o preço da média em todo o Estado do Rio, segundo informações do sr. Maurício Rabelo, chefe de gabinete da presidência da COAP.

Segundo a portaria do órgão controlador de preços, passará a vigorar na próxima semana a seguinte tabela: média, 16 cruzeiros; pão simples, Cr$ 11,00; pão com margarina, Cr$ 14,00; pão com manteiga, Cr$ 16,00. A mesma portaria aumentou para Cr$ 20 e Cr$ 30 o preço do copo de leite, respectivamente, de 200 e 300 cm3.

CARNE:

COAP vai à Justiça contra a liberação

NITERÓI — A Comissão do Abastecimento e Preços do Estado do Rio deverá dar entrada na Justiça na próxima semana, de recurso contra o mandado de segurança interposto pelos açougueiros em represália ao tabelamento da carne verde. A informação foi prestada ao DIARIO CARIOCA pelo sr. Maurício Rabelo, chefe de gabinete do presidente do órgão controlador de preços.

Esclareceu ainda o sr. Maurício Rabelo que também na próxima semana a COAP deverá apresentar informações ao Juiz dos Feitos da Fazenda Pública, sôbre as medidas adotadas pelo órgão em proibir a venda de carne nas segundas e quartas-feiras.

Diretor culpado pela rebelião na Detenção

NITERÓI — Já está nas mãos do secretário do Interior e Justiça, sr. Hamílton Xavier, o relatório da Comissão de Inquérito que apurou os motivos da rebelião de presos ocorrida na Casa de Detenção há cêrca de dois meses. O documento será hoje examinado pelo titular daquela pasta, tendo-se como certo o afastamento do sr. Felipe Jogaibe, atual diretor daquele estabelecimento.

Durante êsses últimos dois meses os membros da Comissão de Inquérito, tendo à frente o criminalista João Aboud, realizaram uma completa devassa. Embora sem confirmação, sabe-se que no inquérito o sr. Felipe Jogaibe é apontado como responsável e conivente com as saídas irregulares de presos.

SUPERLOTAÇÃO

Mas além dos motivos acima citados, a Comissão aponta ainda outras causas que deram origem à rebelião de presos da Casa de Detenção de Niterói. E entre essas figuram a superlotação do estabelecimento que, com capacidade para 300, está abrigando mais de 600 detentos.

A falta de higiene e alimentação são outros fatôres que originaram o motim. Os detentos vivem ali sem qualquer confôrto, e a alimentação fornecida sempre foi das piores. Alia-se a tudo isso o tráfico de entorpecentes dentro da própria Detenção, cujo diretor sempre permaneceu alheio aos problemas.

TV-Universidade

A serviço do povo

AULAS DE HOJE

AULAS PARA O EXAME DO ARTIGO 99

às 21,30 MATEMÁTICA — Prof. Jairo Bezerra — Patrocinador: Cia. Belgo Mineira

às 22,05 — "Os Mistérios da Pintura Moderna" — Curso de iniciação artística com o prof. Carlos Cavalcanti. Um pequeno livro, composto de 15 apostilas, entregue no ato de inscrição

Uma iniciativa da Organização Rubens Berardo

Direção e supervisão de Gilson Amado

TV-CONTINENTAL (CANAL 9)

Agora numa Cruzada de Educação e Cultura

DC EM CACH. DE MACACU

JOÃO JOSÉ

FINALMENTE, sábado, os "Caçadores" reabriram seu salão de festas, onde foi realizado o baile de coroação da "Rainha" do Instituto Anacleto de Queirós. O clube do Armando Veloso estava todo engalanado, com pintura e ornamentação funcional. Na parte musical da noitada dançante funciona o conjunto "The Rithm'es Boys", que amanhã estará animando um baile na "Banda Portugal", em Niterói. Entremeando os números musicais, o "mestre de cerimônias" Dalmo Coelho Gomes (doublé de político e comerciante) anunciava os presentes ilustres. Noêmia Couto Araújo e Maria Auxiliadora Martins, foram as princesas da "Rainha" Célia Santos. Os padrinhos, Norival Silva, Sílvio Martins (vereador) e Manolo Iglésias (presidente do grêmio do citado Instituto) estavam eufóricos e radiantes. Notamos no baile: sr. e sra. Armando Veloso, sr. e sra. Uriel Tamenga, sr. e sra. Célio Queirós Pinheiro, vereadores José Custódio de Sousa e Alexandre de Sousa Moreira, êste último representando o prefeito Ubirajara Muniz, srs. Carlos Alberto Moreti, Iris Bousquet, Nélson Melo, Hugo de Alencar Oliveira, e Jorge de Cosme e Silva. Srtas. Vanda Lúcia Nunes, Vanda Irene e Luiza Irene Pinto, Malvina da Silva, Sílvia Teresinha Martins, Marina Portilho, Marilande Lira, entre os presentes.

•

PLACAR ESPORTIVO CACHOEIRENSE — Excursionando a Anchieta, na GB, o Ipê F. C. venceu o "Mocidade" local por 2x1. *** A excursão do São José A. C. a Araruama e Saquarema pifou. CAMPEONATO DA LCG — Já foram realizados os seguintes jogos: S. C. Independente, 2 x S. C. Cachoeirense, 6; São José e Onze Unidos empataram por 1x1. Onze Unidos, 6 x S. Cachoeirense, 2. Ipê F. C. empatou com o Olaria A. C., por 0x0. PRÓXIMA RODADA — Domingo, pela manhã, preliarão Onze Unidos F. C. x Olaria A. C.; à tarde, Ipê F. C. jogará com o S. C. Cachoeirense. Todos os jogos realizados nêste município são no inacabado estádio municipal.

•

OUTRAS — A ACIAP (Associação Comercial Industrial Agropastoril) em reunião aprovou e já encaminhou ao Tribunal de Justiça do Estado, ofício assinado pelo presidente Reginaldo José da Silva, para que Cachoeiras passe de 1.ª para 2.ª instância. *** Jourdan Amora (Cidade-Aflita) de passagem por esta cidade, confabulou com o Airam Fernandes (presidente da Câmara). Qual seria o assunto? *** Geraldo Farias, Amilcar Féres e Jorge Gaspar Machado, de Friburgo, em longo "bate-papo", no Bar Nabl. Assunto: política, política, política e mulheres...

• FLAGRANTES

ANTONINO MARQUES

"BAGDÁ" LOCUPLETOU ALGUNS SEM RESTAURAR A DIGNIDADE

OS JORNAIS locais voltaram a anunciar (pela 99.ª vez), ontem, que o prefeito Sílvio Picanço, de Niterói, mandou ultimar, definitivamente, o deslocamento da famosa «Feira de Bagdá», até dia 31 de dezembro, do Centro da capital fluminense. A história da arcaica feira, que atravancou o progresso de uma cidade por dezenas de anos e rendeu muitas «propinas» para ex e atuais autoridades municipais, todos conhecem em seus diversos capítulos, mas nem todos na sua essência. Todos sabem que a «mal cheirosa» feira localizada ao lado da estação hidroviária de cargas do STEG, juntamente com o caso do trampolim da Praia de Icaraí (já fêz um prefeito cair e continua de pé), as desonestidades que ainda pontificam no atêrro da orla marítima de Niterói e o ponto de táxi localizado bem no centro da Avenida Amaral Peixoto, marca as principais e turbulentas eras da Prefeitura e do Legislativo municipal: estremeceu a decantada moral do ex-prefeito Alberto Fortes, conseguiu o «impechement» do sr. Wilson Oliveira, levou os vereadores a pedirem exame de sanidade mental para o sr. Dalmo Oberlander e, já agora, pode turvar o govêrno sereno do prefeito Sílvio Picanço. A «Bagdá» atravessou tôda essa época impune, sem que lhe dessem uma solução preservando-se os problemas sociais dos feirantes. Mas sòmente alguns sabem que a «Feira de Bagdá»: enriqueceu muitos fiscais e chefes de seções da municipalidade; alimentou as finanças de vários vereadores, além de lhe carrear votos, como foi o caso do sr. Jorge de Almeida; alimentou e alimenta muitas famílias de assessôres diretos de prefeitos; é um dos maiores centros de sonegação de impostos e reúne os principais vendedores da Guanabara, travestidos de pequenos feirantes e sòmente sairá daquele local (Avenida Visconde do Rio Branco), depois que a Cia. Iamagatá — atual concessionária do atêrro — pagar o «tributo» solicitado pelos «homens fortes» a fim de que se dê lugar ao «progresso» da cidade. Aí, ninguém vai se lembrar de problemas sociais, nem de progressos...

•

1 Excelentes as reuniões do Lions Clube de Niterói, mensalmente, no Hotel Cassino. Nesta última (anteontem), estivemos presentes e comprovamos o espírito altruístico dos «leões» mais barulhentos (no bom sentido da palavra) do Distrito L-3.

•

2 O jornalista Tácito Tani, não obstante ser um dos bons repórteres da cidade, está se tornando um verdadeiro «escada», o que é lamentável. «Escada» é o artista que sustenta a comicidade dos «palhaços», durante a função.

•

3 Os períodos de sessões nas Câmaras de Vereadores vão aumentar de três para cinco. Nesse sentido tramita um projeto na Assembléia Legislativa, o que fará os vereadores trabalhar mais alguns meses.

•

4 Durante o último jantar do Lions, enquanto se cantava o Hino à Bandeira e desfraudava-se a Bandeira Nacional, o secretário Hamílton Xavier, da Pasta de Interior e Justiça, brincava com bolinhas de pão. Falta-lhe civismo, mesmo.

Amplia-se a campanha dos servidores do SAMDU: Campos e Macaé

NITERÓI — A comissão de funcionários do SAMDU, presidida pelo sr. Humberto Schott de Sousa, manteve, ontem, contatos com os servidores daquela repartição em Campos e Macaé, procurando reuni-los no movimento que encabeça, pleiteando as mesmas vantagens e direitos dos funcionários autárquicos.

Na qualidade de presidente da entidade de classe (AFSSAMDU) o sr. Humberto Schott de Sousa, em comunicação telefônica com a reportagem-DC, informou que estão bem adiantados os entendimentos, encontrando, até agora, boa receptividade à sua campanha.

EM BRASÍLIA

Na Câmara dos Deputados Federais, em Brasília, o assunto voltou a ser focalizado pelo parlamentar fluminense Daso Coimbra que, da tribuna, fêz apêlo ao diretor do SAMDU para que dê andamento ao recomendado pelo ministro do Trabalho, sr. Amauri Silva, no memorial dos funcionários, atualmente em seu poder.

O deputado pessedista, em seu apêlo, observa a que ponto poderá ir os funcionários caso o sr. Lauro Dornelles, diretor do SAMDU, deixar de atender à solicitação do ministro do Trabalho.

Referia-se o sr. Daso Coimbra à ameaça dos funcionários de deflagrarem a greve se, até o dia oito, não fôr dada uma solução às suas reivindicações.

Água do Guandu para a Baixada Fluminense

NITERÓI — Foi enviado, ontem, ao governador Badger Silveira, pelo sr. Rosendo de Sousa, presidente da Comissão de Águas e Engenharia Sanitária, relatório propondo o aproveitamento do Rio Guandu, para a solução definitiva do problema do abastecimento à Baixada Fluminense.

Os entendimentos que estão sendo mantidos com o govêrno da Guanabara e a serem encerrados quarta-feira, visando o aproveitamento das cinco "linhas pretas" cariocas, para o abastecimento de emergência da Baixada, por onde passam essas linhas, não sofrerão solução de continuidade com a realização da obra.

FIM DA "GUERRA DA AGUA"

O sr. Resende de Sousa disse ontem ter notado o grande interêsse do govêrno carioca em dar por encerrada a chamada "guerra da água" entre os dois Estados. Êsse interêsse se deve ao fato das cinco "linhas pretas" buscarem a água e transportarem-na pelo território fluminense, onde a população faz "sangrias" irregulares (com desperdício do líquido) para atender as suas necessidades. O acôrdo a ser acertado em nova reunião marcada para quarta-feira, estabelecerá normas técnicas para os fluminenses se beneficiarem das adutoras e para o pagamento de uma taxa ao govêrno carioca.

Após a aprovação pelos técnicos cariocas e fluminenses o acôrdo será levado ao exame dos governadores Badger Silveira e Carlos Lacerda e das Assembléias Legislativas dos dois Estados.

APROVEITAMENTO DO GUANDU

Considerando essa medida como uma "providência de emergência", o presidente da CAES disse que "não é mais possível buscar apenas soluções intermediárias, sem atacar os problemas com a visão das necessidades futuras ou sem planejamentos".

Dentro dêste espírito êle defende junto ao governador Badger Silveira, a necessidade do Estado do Rio promover o aproveitamento do Rio Guandu — como há anos faz a Guanabara — e criar um sistema próprio de captação, distribuição e tratamento, que solucione a questão a longo prazo.

OBRA DE MILHÕES

Este planejamento já está pràticamente concluído e prevê o dispêndio — em longo prazo — de cêrca de Cr$ 20 bilhões (metade do orçamento do Estado), através de empréstimos e auxílios do govêrno federal já prometidos.

As obras de vulto e definitivas, não importarão, contudo, no abandono das soluções imediatas e intermediárias. Ao contrário, a CAES está cogitando de promover o aproveitamento, também, do Ribeirão das Lages que, ao contrário das cinco "linhas pretas", não está sujeito ao regime das sêcas.

O plano de construção de reservatórios da Baixada, será intensificado, segundo revelou o sr. Resende de Sousa que, ontem, acertou com o diretor nacional de Obras e Saneamento, sr. Geraldo Reis, nôvo convênio da ordem de Cr$ 600 milhões, para atender a essas necessidades.

Bangu com sonho de Santos prende Parada e namora Quarentinha

Na "mira" banguense

Quarentinha, que o Botafogo quer soltar e que o Bangu, dizendo ser o Santos carioca, está "namorando". Por outro lado o Bangu não cederá Parada.

"Podem esquecer Parada, porque não vamos vender mais ninguém para poder armar um grande quadro, com o qual o Bangu se constituirá no "Nôvo Santos" enriquecendo seu plantel com o concurso de três grandes jogadores, Arlindo, Quarentinha e Peixinho, mesmo que custem caro, pois deixamos de ser o antigo "tranpolin" onde os demais clubes iam buscar reforços — disse o sr. Castor de Andrade.

Quanto a Parada, entretanto, haverá um problema sério, que é o contrato do craque, no qual consta o preço fixado em Cr$ 15 milhões; embora os dirigentes aleguem existência de uma cláusula que diz — "desde que o clube de origem não se interesse pela renovação do contrato do atleta etc. "O contrato não foi exibido à reportagem, e Parada acha que pode continuar em Môça Bonita, desde que fique em situação privilegiada.

HOMEM E' DE TODOS

Ontem o técnico Tim reuniu o elenco para uma conversa em família, na qual colocou de lado as reservas que vinha mantendo, e resolveu "colocar as cartas na mesa" dizendo a todos que, na base que vão, só conseguirão mesmo é saudade de título, se não abandonarem o "esnobismo" que vêm exibindo, para se escudarem depois na história de que 'o homem não era o meu".

Tim foi claro ao afirmar que, de agora em diante, todo "homem" era do defensor que dêle estivesse mais próximo para evitar que a derrota de domingo se repetisse.

Quanto aos bichos que estão sendo divulgados, falando em cifras astronômicas, disse Castor que "o Bangu não promete aquilo que não pretende cumprir, e que se o clube conseguir o campeonato, os jogadores receberão prêmios dignos de manchete, pois o trabalho que vem sendo desenvolvido nesse sentido tem recebido importantes adesões.

Presidente baiano não deixa adiar

SALVADOR — Os dirigentes do Guarani F. C., desta capital, depois de consultarem (e receber parecer favorável) o Bahia, solicitaram ao presidente Renato Reis, da especializada de futebol da Boa Terra, o adiamento da partida que seu clube realizará no dia 8 de dezembro, com o tricolor baiano. O sr. Renato Reis não permitiu o adiamento, por desejar que o campeonato, já bastante atrasado, tenha seu transcurso e fim normais.

O "bugre" baiano desejava aproveitar o dia 8 de dezembro, para jogar amistosamente no interior, recebendo a soma pela partida. Dessa maneira, terá que transferir sua exibição fora da capital. (DC-SP)

Flu tira Manuel para não dar mau exemplo

Fleitas Solich vai fazer, hoje, pela manhã, outras experiências na equipe do Fluminense, visando a melhorar o ataque para a partida contra o Canto do Rio, e para isso, vai lançar Evaldo ao lado de Morais, forma que na sua opinião será a melhor.

Embora tenha sido o melhor do coletivo de quarta-feira, Manuel vai ficar mesmo de fora nesta partida, já que não se cuida, desobedecendo às determinações do treinador. Como no entanto Solich mandou que o jogador assim com Altair iniciassem a concentração, ontem mesmo, existe possibilidade de seu aproveitamento pelo menos na partida de aspirantes.

INDIVIDUAL

Ontem pela manhã houve individual leve, sendo que Procópio foi poupado por determinação médica. Os demais treinaram com afinco.

O empresário Miguel Zaiman, ainda não mandou os contratos e roteiro do Fluminense para a excursão pela América do Sul. No entanto isto não está preocupando a direção das Laranjeiras, pois em telegrama remetido há dias, Zaiman afirmou que estava tudo certo, e dentro do prazo que o tricolor lhe deu, até amanhã, estaria no Rio com tudo arranjado.

FALCÃO QUER AJUDA (CR$) PARA "ACESSO"

SÃO PAULO — O sr. Mendonça Falcão, presidente da Federação Paulista de Futebol, esclareceu que a CBD não deu qualquer resposta aos telegramas que lhe foram enviados sôbre os casos dos jogos da "Taça Brasil" — Santos e Grêmio — e no Campeonato Sul-Americano de Acesso, em Buenos Aires. Quanto à seleção de Acesso, a FPF dá o caso por encerrado e não tomará qualquer outra providência a menos que a entidade nacional se disponha a aceitar a parcela financeira que lhe é atribuída. (SP-DC)

"Omissão" apavora

Flávio Costa teme que o pouco interêsse de Dida nas atuações possa prejudicar o time nesta final do título. E deliberou "barrar" de vez o atacante, que será mesmo negociado com o Botafogo, numa troca com Fifi e mais um jogador dos aspirantes.

PAULO RAMOS CATEGÓRICO:

"Banqueiro José Lins não pode ser vice"

"Não vejo como possam ter convidado o banqueiro José Lins para concorrer à chapa no Botafogo, como vice-presidente, quando além de não existir êsse cargo no clube, não pode o mesmo ser votado, pois para isso precisaria ser conselheiro e ter mais de três anos no clube, quando êle só tem apenas três meses de sócio", disse à reportagem o sr. Paulo Ramos, paredro alvinegro.

Querem impor o seu nome, segundo parece, mas esquecem que existe preceito estatutário para concorrer à eleição — acrescentou o paredro botafoguense — e ainda por cima querem lançá-lo para um cargo que não existe. Existe, sim, quatro vice-presidentes, mas da escolha presidencial, e o restante são diretores. É um nome, sem dúvida, o banqueiro José Lins, mas para concorrer à vice-presidência, não pode ser, porque os Estatutos não permitem.

"CORTES"

O Botafogo já tem a lista de cortes a fazer no plantel, embora não tenha divulgado oficialmente, sabe-se que além dos sete nomes já ventilados, outros mais existem e que serão conhecidos hoje ou amanhã, pois estão, ainda, nos conversações que estão sendo mantidas entre o técnico Paraguaio, o sr. Carlito Rocha e o dirigente Otávio Pinto Guimarães.

Podemos adiantar que Ernani, Quarentinha, Gérson II, Nagel, Edson, Amoroso e Santoro são os primeiros nomes, sendo que acêrca de Quarentinha, com o interêsse do Bangu, a situação poderá sofrer uma alteração, já que os alvinegros vão querer tirar o melhor partido do interêsse demonstrado pelos banguenses.

'Omissão' de Dida amedronta Flávio que teme 'forra'

Após uma conversa muito séria que o presidente Fadel Fadel teve com o atacante Dida, o técnico Flávio Costa resolveu que de forma alguma escalará o jogador no time de cima, pois tem mêdo de que, para tirar uma forra de não ser vendido agora para o Botafogo, Dida venha a se "omitir" do espírito de luta e vontade de vencer do resto do elenco.

O encontro de Dida com o presidente, ocorreu na Gávea, com Fadel muito zangado porque o jogador renunciou a mais uma e última chance que lhe deram para recuperar o ambiente que perdeu no clube, negando-se a seguir com o misto que foi jogar em Rezende, porque "não está para perder o cartaz que tem jogando entre reservas e come-dorme".

FIM DE UM ÍDOLO

Com mais êsse e definitivo impasse entre o jogador e o clube, Dida parece que terá o mesmo fim de todos os outros ídolos que passaram pela Gávea, após Biguá, pois a torcida rubro-negra não perdoa quem renega sua camisa.

Dida será mesmo negociado para o Botafogo, em troca de Fifi e mais um jogador aspirante, ou para qualquer outro clube, caso ofereça quantia superior ao que custou Fifi ao Botafogo.

Como a permuta dos dois jogadores só poderá ocorrer após o campeonato, Flamengo e Botafogo ainda não concretizaram o negócio, e isso abre uma porta para o Flamengo, que não concedeu a prioridade e pode, portanto, aproveitar o fim de cartaz do craque, e conseguir mais um pouco de dinheiro, pois em São Paulo ainda há muito clube grande que pagaria bom dinheiro para contar com Dida em seu ataque.

O impasse surgido com o Olaria, que está com o Flamengo atravessado na garganta, desde que o clube da Gávea assumiu a liderança na luta contra os pequenos, criando o "torneio da morte", ficará para ser oficialmente resolvido na próxima semana, por causa da "grita" que o assunto provocou.

Enquanto vai trabalhando José Albuquerque na "Calada", Fadel procura chamar a atenção da imprensa para o jôgo contra o São Cristóvão, compromisso de amanhã à tarde, dizendo que "só os cadetes preocupam o Flamengo no momento, e que os bariris podem ficar para depois".

Enquanto Fadel trabalha nos bastidores, juntamente com Gunar, Flávio Costa vai para sua "briga de campo", declarando que não vai mexer na equipe, pois o quadro está subindo muito de produção, e o único problema que teve esta semana, o médio Nelsinho que foi contundido no coletivo, já está plenamente superado pois o craque está recuperado, e já estará treinando normalmente no recreativo programado para esta manhã, na Gávea.

Lopes consegue paz

Depois da grande vitória conquistada nas eleições, Manuel Joaquim Lopes vem de decretar a pacificação do Vasco ao conseguir que os grandes nomes da Tradição aceitassem com entusiasmo o nome de Eurico da Costa Lisboa, para presidente do Conselho Deliberativo, tão logo João Silva declinou da honra. Ontem mesmo, em nome de Melo, Narciso, Almirante e Pires, Lopes fêz o convite a Eurico que aceitou, como também o nome de João Silva para seu vice.

A escolha de Eurico foi recebida com aplausos quase gerais, pois sòmente o sr. Alá Batista, um dos mais fortes candidatos ao cargo, colocou-se frontalmente contrário ao nome do ex-presidente do clube, estando mesmo disposto a reunir a Tradição para discutir o assunto, não sendo surprêsa se surgir um movimento para a apresentação de um candidato de oposição, com o apoio da corrente majoritária.

EXIGE A PAZ

Fiel a todos os pronunciamentos que fêz desde que aceitou seu nome como candidato único do quadro social à presidência do clube, contando depois com o apoio da Comissão de Pacificação, Lopes colocou a situação em têrmos definitivos, afirmando que só será o presidente de um Vasco pacificado, pois o clube não pode prescindir de um só de seus grandes homens, pertençam a esta ou àquela corrente.

Lopes disse que não permitiria opiniões dos eternos "fichinhas", mas que não prescindiria da colaboração dos homens de valor, e não escondeu a confiança que depositava em Eurico, um dos poucos amigos certos que tinha na Velha Guarda.

Se Alá não concordar com Lopes, e a Tradição esquecer o compromisso que tem de apoiar seu presidente, indo inclusive de encontro ao que decidiram seus principais líderes, o Vasco terá que escolher outro candidato, pois sem paz não terá Manuel Joaquim Lopes na presidência.

Ontem, o vice Agathirno da Silva Gomes apresentou suas despedidas aos homens do Departamento Médico do Vasco, cujo movimento ontem foi dos mais intensivos, pois é grande o número de jogadores contundidos.

No apronto realizado pela manhã, os titulares vascaínos venceram aos suplentes por 3x0, com dois gols de Mário e um de Lorico.

Equipe brasileira treina 6 h por dia

A equipe brasileira que disputará o Campeonato Mundial de Caça Submarina de que será palco o Rio, no período de 2 a 10 próximos, embora os dias 6, 7 e 8 sejam os destinados para a luta dentro dágua, está em grande forma e com enorme chance de conquistar o almejado título, segundo nos revelou o técnico Édson Perry, que ensaia a equipe durante mais de seis horas por dia, "batendo" tôdas as ilhas do conjunto Tijucas.

Essa é a grande chance que o Brasil tem para o título, pois além de conhecer bem o setor, conta com Santarelli, que é o recordista mundial de profundidade livre e isso ensejará que vai "caçar" bem fundo, o que não deverá ocorrer com as demais equipes, embora a qualidade de peixe tenha influência na contagem de pontos. O Brasil já foi campeão individual, com Bruno Hermany e, embora, êste no momento não desfrute das mesmas condições, está em boa forma e nos treinos tem revelado que deseja novamente retomar o título em poder do espanhol Gomeriz.

ESPANHOIS, OS CAMPEÕES

Os espanhóis, atuais campeões mundiais, ostentam grande forma, sendo que os norte-americanos vieram dispostos a arrancar o título dos ibéricos. E para tanto precederam às demais equipes em mais de 20 dias e "bateram" os costados de Cabo Frio e bem assim tôdas as ilhas do litoral.

A CBD mandou confeccionar nada menos do que 26 barcos (caiques), que serão tripulados por marinheiros e fuzileiros navais, postos à disposição da entidade máter, estando, inclusive, em treinamento, a fim de que nenhuma falha seja observada.

SORTEIO

O certame será realizado nas águas compreendidas entre a Ilha, Tijucas, sendo que haverá sorteio para os vários trechos destinados às equipes concorrentes, havendo entre os trechos um limite proibido, a fim de que uma equipe não perturbe nem invada as águas alheias.

CORÍNTIANS DESISTIU DE P. AMARAL

SÃO PAULO — A diretoria do Coríntians Paulista parece ter desistido da contratação de Paulo Amaral — que chegou ao Brasil — tendo em vista a comunicação do sr. Wady Helu, presidente do clube alvinegro do Parque São Jorge, ao técnico Armando Del Débbio, para que ficasse até o fim do Campeonato Paulista.

Del Débbio havia combinado com o dirigente máximo um compromisso até o dia de hoje, até que o clube conseguisse a contratação de Paulo Amaral (DC-SP)

Basquete

Adiado duelo entre Sírio e Coríntians

1 — Os dois melhores quintetos de São Paulo, o Sírio com Amauri, Sucar, Vitor, Radvilas, Celso e o Coríntians com Vlamir, Ubiratan, Mical, Bocão e Peninha lutarão a partir do próximo dia 3, no ginásio do Ibirapuera, pelo título bandeirante de 1963. Neste dia, Sírio e Coríntians iniciarão a série desempate "melhor de três" num espetáculo que vem despertando interêsse e cujo desenvolvimento técnico promete ser dos mais atraentes. A segunda partida será na noite do dia 5 no mesmo local e na hipótese da necessidade da "negra" esta terá lugar no dia 9, ainda no maior ginásio da capital bandeirante. A FPB já estabeleceu o preço de ingressos e vem cobrar mil cruzeiros à cadeira e 300 cruzeiros a arquibancada, adiantando-se que a renda ultrapassará a tôdas as quantias registradas em partidas regionais.

2 — Sôbre o basquetebol bandeirante, lider absoluto na categoria masculina e feminina no Brasil, temos a notícia de que o Santos Futebol Clube (clube de Pelé) pretende organizar uma equipe para disputar o certame paulista de 1964 e para isso já contratou o técnico Orlando Valentim e vem sondando vários dos mais eficientes e destacados cestobolistas que atuam nas quadras bandeirantes.

3 — Foi endereçado um telegrama à Federação Uruguaia solicitando-se a confirmação ou não da data de 5 de janeiro de 1964 para início em Montevidéu do Campeonato Sul-Americano Feminino. A CBB aguarda resposta nestas 24 horas e tomará providências quanto à concentração das jogadoras de acôrdo com a decisão tomada pelos dirigentes do basquete oriental. Haverá adiamento de uma semana na apresentação das atletas caso os uruguaios transfiram a data da inauguração daquele certame. Na hipótese da confirmação da data de 5 de janeiro, a direção técnica da CBB manterá o dia 2 de dezembro para começar no DEFE, em SP, os preparativos técnicos do selecionado brasileiro.

4 — Inicia-se hoje o returno no Campeonato Carioca de Juvenis com a disputa dos seguintes encontros: no ginásio do Fluminense, às 19.30 horas — Sírio x Botafogo e às 21 horas, Flamengo x Vasco da Gama, juízes: Luís Marzano e Armando Costa; no ginásio do Grajaú Tênis Clube, às 19.30 horas — Mackenzie x Tijuca e às 21 horas, Aliados x Fluminense, juízes: Manuel Tavares e M. Gouveia; no Ginásio do Tijuca T.C. — Grajaú T.C. x Jacarepaguá, às 19.30 horas.

MAURIMIO

Bonsucesso 'vende' tudo ao Coríntians

O atacante Sérgio, do Bonsucesso, ponteiro esquerdo que se destacou no campeonato, também foi emprestado pelo rubro-anil ao Coríntians, para durante 15 dias, fazer experiência em Parque São Jorge. Caso aprove, os dois clubes vão discutir o "passe" do jogador, que ainda não está fixado.

Quanto a Edson, volante que o Bonsucesso também emprestou ao Coríntians, o clube de Teixeira de Castro já recebeu .... Cr$ 1.500 mil pela sua permanência durante 3 meses em São Paulo, e no caso de aprovar, Edson custará a importância de Cr$ 15 milhões.

Embora o Bonsucesso esteja desmentindo, Cláudio vai mesmo para o Coríntians, sendo que o jogador tem "passe" livre, embora tenha compromisso com o Bonsucesso até junho. O que o clube rubro-anil está desejando fazer, o que é muito justo, é ganhar um bom dinheiro nesta transação, onde normalmente nada receberia.

As orelhas ARDEM

O presidente do Olaria, sr. José de Albuquerque, está fazendo ameaças. O que diz o sr. Zé? Simplíssimo. Como o Olaria vai jogar com o Flamengo, na próxima semana, o sr. Zé está dizendo coisas. Por exemplo: êle quer saber qual a posição do Flamengo no caso do chamado "Torneio da Morte" para o campeonato de 64. Sim, porque se o Flamengo vai votar a favor, o Olaria vai ganhar o jôgo com o Flamengo, de qualquer maneira. Caso o Flamengo vote contra o "Torneio da Morte", aí sim, o jôgo está mole... Ainda ontem, o repórter internacional Geraldo Romualdo da Silva dizia, com tranqüilidade: "O que o sr. Zé de Albuquerque está fazendo é o chamado "Voto de Gaveta" — Rio de Janeiro, 1963!

●

O juiz Amílcar Ferreira da Silva ia para casa, em Niterói. Tomou uma barca, calmamente e puxou um jornal. Ao lado, um torcedor identificou Amílcar e começou a chateá-lo. Amílcar Ferreira da Silva é o atual Mário Viana: quer ser homem a todo momento. Houve discussão e briga: Amílcar tacou o braço e foi prêso. Foi prêso e teve que pagar fiança. Teve que pagar fiança e vai ter que responder a processo. Adivinhem de que clube é torcedor o adversário de Amílcar Ferreira? Os jornais não informaram. Mas sabe-se que a discussão foi por causa da anulação de um gol de Espanhol — Quá, quá, quáaaa...

●

Cinqüenta e um sócios tem o Juventus, de Turim, na Itália. A revelação é do treinador Paulo Amaral, que voltou ao Brasil na quarta-feira última. O clube só tem 51 associados. O resto é torcedor espalhado por tôda a Itália. Paulo Amaral fêz a grande revelação como se estivesse dizendo algo de muito estranho. Ontem, Milton Sales, de "Jornal dos Sports" comentava: "Não vejo admiração em ter o Juventus 51 sócios e 12 milhões de torcedores, ual...". E frisou: "O Botafogo tem 18 torcedores, misturados com associados e ninguém se espanta...". Puuuuxa.

●

Leiam a belezoca das declarações do sr. Eusébio de Andrade, presidente do Bangu. Antes do treino de anteontem, em Môça Bonita, o presidente Eusébio fêz êste comentário: "O Bangu tem êste campeonato como mole. Já está no papo. E tem mais: vencido êste campeonato, o Bangu caminha mais fàcilmente ainda para o Bi, o Bicampeonato, em 1964". Leiam e meditem. Depois vocês dizem que eu invento as coisas.

●

O juiz Airton Vieira de Morais voltou ao quadro de apitadores da Federação. Mas êle não estava afastado? Estava, sim. Depois de apitar (mal) um jôgo do Flamengo (com o Vasco), o presidente Fadel Fadel disse umas coisas e Airton foi à Justiça se queixar. Por isso o sr. Vieira de Morais, o "Sansão", estava afastado das arbitragens. Alguém fêz as pazes entre Airton e Fadel Fadel. Sei que Fadel chegou e disse a "Sansão": Meu caro Sansão, aquêle negócio da "velha" que eu falei, fica sem efeito...". Sansão respondeu: "Eu também". E ficaram de bem. Graças.

SUPER XX

Teatros e Boites — Programa para sua Noite

★★★★★★★★★★★★★★★

OSCAR ORNSTEIN apresenta
"MARY MARY"
Comédia de Jean Kerr — Trad. de Millôr Fernandes
Dir de Adolfo Celi
TEATRO COPACABANA
De têrça a domingo às 21,30 horas. — Vesperais às quintas (a preços reduzidos) e domingos às 16 horas. — Sábados às 20 e 22,15 horas. — Res.: 57-1818 (Ramal Teatro)

TEATRO CARLOS GOMES
OSCAR ORNSTEIN APRESENTA EM TEMPORADA POPULAR
BOEING BOEING
com EVA WILMA-JOHN HERBERT («O Casal Doçura da TV») — Francisco Cuoco — Carminha Brandão — Leina Krespi e Maria Pompeu de Camoletti — Trad. Elsie Lessa
Dir. de Adolfo Celi
Diàriamente, às 21 horas — Vesp, 5.ª-feira (a preços reduzidos) e domingos às 16 horas — Sábados, às 20,00 e 22,15 horas
POLTRONAS NA PLATÉIA A PARTIR DE CR$ 400,00
INICIANDO O 6.º MÊS DE SUCESSO ESPETACULAR!

LITTLE CLUB
APRESENTA
LÍVIO ROMANO
E
GASOLINA
ZE MARIA e seu conjunto
A MELHOR MÚSICA DAS NOITES CARIOCAS
Rua DUVIVIER, 37-L

SHOW CARLOS LYRA-VINICIUS DE MORAIS
ADIADA A ESTRÉIA PARA O DIA 4 D EDEZEMBRO
no TEATRO MAISON DE FRANCE
"POBRE MENINA RICA"
com CARLOS LYRA — NAPOLEÃO MONIZ FREIRE — NARA LEÃO — MOURA JÚNIOR E OUTROS
Coordenação de ALOÍSIO DE OLIVEIRA
De quarta-feira a domingo, às 21,30 horas
Vesperal, quinta-feira, às 17 horas e domingo às 16 horas
Sábado, às 2,30 e 22 horas
BILHETES A VENDA

BOTTLES BAR
Apresenta
JORGE BEN
o sucesso do momento
e os
COPA 5
Rua Duvivier, 37 – Tel. 57-1065

Bar Cangaceiro
APRESENTA
HELENA DE LIMA
SEGUNDA — TERÇA E QUARTA-FEIRA
&
ELIZETE CARDOSO
QUINTA — SEXTA E SABADO
Rua Fernando Mendes, 25 — «Show», 11,30 horas

PLAZA HI FI SOCIETY
AVENIDA PRADO JÚNIOR 258
Direção geral de MAURÍCIO LANTHOS
APRESENTARÁ DOMINGO
CLUBE DA TELEVISÃO
SEM «COUVERT» — SEM CONSUMAÇÃO
Aberto das 15 até às 5 horas da manhã
RESERVAS DE MESAS PEL 57 1876
Segunda-feira: CLUBE DO CINEMA

* Royal Prince tem apronto ótimo para o »Derby Paulista«.
* Treinador desta vez não acredita na derrota de sua pupila.
* Adalton Santos poderá montar no próximo Grande Prêmio «Paraná».

Pelo Miolo da Raia

Oscar Vareda

Para início de conversa uma justa reclamação de todos os treinadores. Há mais de uma semana não existe água nas duchas das cocheiras. Um pequeno defeito num dos canos é a causa de tudo. Coisa que poderá ser fàcilmente contornada.

Vale dizer que a bomba que puxa a água da Lagoa está funcionando normalmente. Por intermédio desta coluna, solicitamos aos responsáveis pela direção do Hipódromo a providência dêste conserto para o bem geral.

Mario Mendes mais tranqüilo esta semana confiante em ganhar algumas corridinhas. Principalmente Sacha que caiu numa turma que parece até mentira.

E por falar em Sacha. Gente que chegou do Sul está até agora perguntando como é que Qualyta conseguiu vencer Sacha na última semana. Para êles é coisa realmente inacreditável.

Foi operado dias atrás o bridão E. Faria. Está passando muito bem e brevemente pretende voltar aos trabalhos normais nos matinais para reaparecer.

Ontem, pela manhã, Royal Prince apertou os parafusos para o "Derbi Paulista" de domingo. Aprontou e bem os 1.200 metros em 76" cravados com final dos melhores, segundo os cronometristas.

Mais tarde palestramos com Luis Tripodi, que confirmou ter-lhe agradado o apronto do seu pupilo que, pelo seu relógio, marcou 75"4/5. Adiantou que continuava aguardando um telefonema de São Paulo, sôbre a liberação para o embarque do potro. Isto no início da tarde.

Estamos agradecendo convite para um coquetel do Carioca E. C. que vai acontecer amanhã na sua sede social. Na ocasião a diretoria, tendo à frente o sr. Jaime Maia Arruda, apresentará seus planos para o exercício de 64/65. Ao Célio Paccioli o nosso agradecimento pela lembrança.

Adalton Santos continua estudando convite para montar Black Orion no próximo G. P. "Paraná". Presença do cavalo assegurada. A do jóquei dependendo de resposta.

Válter Aliano procurando esta coluna para informar que espera ampla reabilitação de Elinor, anotada no terceiro páreo de domingo. A égua não confirmou na última e agora retorna ao govêrno de Dario Moreira, justamente aquêle que pilotou a gaúcha na sua estréia vitoriosa.

Diante do sucesso das vendas da Bôlsa Turfista, dois proprietários iniciaram forte concorrência àquela organização. Parece que o negócio de compra e venda de animais entrou na moda. Também com o lucro que anda deixando, vale mesmo tentar.

Vitória de Galbion no Recife: G. Prêmio

O nosso conhecido Galbion, animal fiel e que está sempre em forma perfeita, ganhou, domingo último, um grande prêmio no hipódromo de Madalena, no Recife. Galbion foi um dos convidados ao citado cotejo e triunfou com autoridade no G. P. "Bento Magalhães", cuja dotação era de 500 mil cruzeiros. O jóquei E. Oliveira, dirigindo a preceito o filho de Clarão, apenas exigiu o seu pilotado no momento de dominar a corrida, rumando disparado para o espelho.

Cinco animais, todos já conhecidos do turfista carioca, ali alinharam para a citada prova. La Violetera e Dark Dick, ocuparam as colocações mais próximas do ganhador, seguindo-se Duque, adversários que pontearam até a reta, Vaporito e Seu Macedo. O movimento total de apostas na festa máxima do turfe pernambucano, somou quase 60 milhões de cruzeiros, recorde absoluto nas corridas do hipódromo de Madalena.

CONVIDADO

Vários profissionais, entre jóqueis e treinadores, incluindo o bridão M. Silva, receberam convite para a grande festa, contudo, face a compromissos na Gávea e fatôres outros, deixaram em sua maioria de comparecer, cabendo ao treinador Gonçalino Feijó, responsável pelas informações aqui divulgadas ao leitor, a representação guanabarina para a tarde turfística. O hábil companheiro voltou radiante da capital pernambucana, onde foi alvo de carinhosa recepção, tendo sido oferecido a Gonçalino um jantar em fôrma de banquete.

A entidade pernambucana de corridas, entusiasmada ante o sucesso total alcançado nessa festa, decidiu realizar mais um grande prêmio na sua pista, possìvelmente no final dêste ano. Mais uma vez serão convidados os profissionais do nosso turfe e um representante da crônica especializada, tendo sido feito convite antecipado ao treinador Gonçalino Feijó, que prometeu não faltar, pois declarou-se encantado com as manifestações que lhe foram tributadas naquele turfe amigo.

Tiempazo perde para J'Arrive em Caracas

O cavalo brasileiro J'Arrive, que a exemplo de alguns outros daqui enviados, está atuando com sucesso no turfe venezuelano, acaba de assinalar a terceira vitória consecutiva, obtida com firmeza no Hipódromo de La Rinconada, em Caracas, registrando nessa carreira a sua melhor performance naquele campo de corridas.

A vitória recente do filho de Coaraze, tem a valorizá-la o domínio sôbre o chileno Tiempazo e o peruano Dare, que chegaram nas posições seguintes ao ganhador. Tiempazo, não é difícil revelar, foi apontado para representar o turfe chileno na disputa do "Derby Sul-Americano", faz um ano e posteriormente era citado como um dos mais sérios candidatos ao G. P. Brasil dêste ano, não tendo se efetivado a sua vinda em razão de um contratempo sofrido.

TAMBÉM CRAQUE

Dare, do turfe peruano, também é olhado como craque em seu país de origem, onde assinalou algumas vitórias clássicas. Belfast, outro cavalo brasileiro, ocupou o quarto lugar na prova ganha por J'Arrive, chegando a seguir o argentino Joace, o chileno Monte Gris, e os platinos Tandilero e Voluptuosa. J'Arrive que defende as côres do seu importador, Rômulo Terrero, assinalou 114"2/5 para 1.400 metros, tendo corrido com 51 quilos, contra os 48 de Tiempazo, e os 53, atribuídos ao peruano Dare.

'Diabos' não vão mudar

Zizinho declarou que não fará nenhuma modificação no seu quadro para a partida de domingo, contra o Bangu, estando certo que o quadro poderá repetir a mesma boa atuação que teve por ocasião do embate contra o Fluminense.

Afirmou o técnico do clube de Campos Sales que não acredita que Leônidas e Flodoaldo, expulsos naquele jôgo, venham a ser suspensos, pois nada demais realmente fizeram.

NADA HOUVE

No que tange a treinamento pròpriamente dito, nada houve para os craques americanos, que se limitaram a fazer sauna na Associação Cristã de Moços.

Amanhã, pela tarde, o Tijuca de Castro, haverá então o coletivo que servirá de apronto, sendo que a seguir começará a concentração.

CARROS DA SIMCA
O QUILÔMETRO
VENDEM-SE todos os produtos da linha de fabricação da SIMCA DO BRASIL. Aceita-se troca e facilita-se o pagamento. TRATAR pelos tels 30-9758 e 23-3436.

PROTEGER A CRIANÇA É GARANTIR O FUTURO
Auxilie a CAMPANHA NACIONAL DA CRIANÇA
Campanha Financeira de 1963
Sede — Av. Franklin Roosevelt, 23 - 4.º and — Tel. 32-7866

O treinador Claudemiro Pereira, que vem caprichando no preparo de Quantilo, estando otimista no que diz respeito ao "bis" do seu pupilo.

Quantilo em forma para ganhar outra: melhor pule agora

Sem chuvas e respondendo à chamada feita pela Comissão de Corridas, o oitavo páreo de amanhã na Gávea, será corrido em pista de grama, sendo Quantilo um dos fortes candidatos à vitória no campo formado por nove animais, que alinharão na seta dos 1.200 metros, buscando conseguir faturar 350 mil cruzeiros, que é a dotação maior na citada carreira.

Quantilo acaba de vencer com autoridade e o seu estado geral acusa progressos a cada dia que passa. O pupilo de Claudemiro Pereira entrou em fase positiva de atuações e isso mostrou nas duas derradeiras exibições, eis que vinha de terceiro para Donato e Van Gogh, e na apresentação última, correndo em pista gramada, trocou de posição com Van Gogh, dominando firme o citado competidor.

SEM APRONTO

Vindo de correr 1.500 metros e agora anotado em 1.200, Quantilo, bem estirado e com privados animadores registrados anteriormente, não o foi levado a aprontar na manhã de ontem, seguindo orientação do veterano e competente Claudomiro Pereira. E' bem verdade que, amanhã, o potro estará em compromisso indiscutìvelmente mais severo, contudo, valendo forma e respeitada a maneira como venceu na última, Quantilo aparece como um dos mais categorizados ao triunfo, podendo repetir sem surprêsa.

AINDA PORTILHO

José Portilho será uma vez mais o pilôto de Quintilo. O hábil freio patrício, que é considerando um dos melhores redeadores com que conta o nosso turfe, já está plenamente identificado com a sua montada e foi um auxiliar positivo na construção da vitória recente. Sem escolher raia, também rendendo o melhor na pista de grama, Quantilo promete mais uma soberba atuação, não o assustando o favorito Intercâmbio, tampouco a presença de Dag e Durandal, êstes levados com as melhores esperanças de êxito na turma.

Anzac não corre o 'Paraná'

O treinador Altamir Vieira, responsável pelo potro Anzac, do "Stud Seabra", anunciou que o animal não mais será levado a Curitiba, para competir no "Derby Sul-Brasileiro". Será mantido na Gávea, devendo correr no G. P. "Almirante Marquês de Tamandaré".

Em compensação, Black Orion, que acaba de obter o segundo lugar no Prêmio "Pereira Lima", vencido por Fuga Yama, será inscrito no G. P. "Paraná". O filho de Meulen será levado sob vigilância do treinador Cláudio Rosa.

Plátamo não foi exigido no apronto: 50" para 800

O nacional Plátamo, que atravessa fase excepcional de treinamento, voltou a impressionar favoràvelmente em sua atividade de Matinal. Depois de ter marcado 137" para a volta fechada (2.040 metros) na manhã de segunda-feira última, Plátamos, ontem aprontando para a reunião sabatina, assinalou o melhor final entre os que estiveram na raia.

Sob o govêrno do bridão M. Silva e largando da seta dos 800 metros, Plátamo, descontantando o percurso com extrema facilidade, terminando na base do galope, assinalou 50" exatos para a citada distância. O pupilo de Geraldo Morgado está uma pintura e a sua chance de vitória é das mais certas no segundo páreo da reunião de amanhã, onde terá a condução do líder da estatística.

Plátamo, conquanto se apresente com as melhores possibilidades de êxito na tarde de amanhã, deverá correr o que melhor sabe para confirmar com a vitória, pois terá em Cabanheiro um rival de respeito. O gaúcho também está tinindo e é competidor bastante perigoso no páreo já citado, bastando que confirme um bom trabalho e o apronto ontem realizado, quando marcou 51 e duas linhas, igualmente fácil.

BOA PULE

Outro que agradou aprontando foi o Pater. Guiado pelo Francisco Perereira Filho, o ex-Valparaíso abordou 800 metros e descontou fácil até o cruzar do espelho, tendo assinalado 52" exatos. Pater é animal que alinha entre os "sombrinhas" do turfe carioca, sendo indicação das melhores em favor dos azaristas, pois está algo escondido na carreira e o seu rateio é antecipadamente bastante compensador.

OUTRAS MARCAS

Feitos os necessários destaques, passamos a divulgar a relação completa dos apronto ontem anotados:

1º PAREO
NAVARONE — J. Ramos — 600 em 39";
NOTARIO — C. R. Carvalho — 600 em 41"2/5;
GALLUZO — A. Santos — 600 em 39"2/5;
ADEREÇO — J. Portilho — 360 em 22"2/5;
PERY — J. Veiga — 360 em 22"2/5.

2º PAREO
TRIANGULUM — F. Esteves — 800 em 56";
PLATAMO — M. Silva — 800 em 50";
HEDON — I. Sousa — 800 em 53";
ALEXANDER — J. Portilho — 800 em 55";
CABANHEIRO — S. M. Cruz — 800 em 51"2/5.

3º PAREO
SACHA — C. R. Carvalho — 600 em 40"2/5;
BRASA — J. Portilho — 600 em 38";
BARTOK — A. Santos — 700 em 44".

4º PAREO
PAPILLOTE — A. Ricardo — 600 em 38"2/5;
CIRONY — M. Andrade — 600 em 38";
DEMORA — A. Santos — 600 em 38"2/5;
MISS TURF — A. Barroso — 600 em 39".

5º PAREO
QUEPPI — B. Alves — 600 em 37"3/5;
REI DO AÇO — D. Moreira — 600 em 39"2/5;
TAWNY — A. Santos — 600 em 40";
DARK LEGS — M. Silva — 600 em 38"2/5;
JADE — C. R. Carvalho — 600 em 37"3/5

6º PAREO
ARNICA — A. Santos — 600 em 38"2/5;
MARIENTAL — F. Esteves — 600 em 41";
FELINA — P. Lima — 600 em 38".

7º PAREO
RAJ MAHAL — A. Barroso — 800 em 52";
DC-8 — J. Marchant — 700 em 47";
DAMPIER — J. Sousa — 700 em 44";
EL TANGO — S. M. Cruz — 600 em 38"2/5;
HOMEL — J. Silva — 600 em 38".

8º PAREO
INTERCAMBIO — J. Corrêa — 600 em 39"3/5;
CAMEU — A. Barroso — 600 em 38";
DURANDAL — M. Silva — 600 em 38"2/5;
CHAMPS ELYSEES — A. Ricardo — 600 em 39"2/5.

9º PAREO
ACONCAGUA — J. G. Silva — 600 em 38"2/5;
PLATIN — L. Carlos — 600 em 38"2/5;
PATER — F. Pereira Fº — 800 em 52";
EMIR — I. Sousa — 1.200 em 79"4/5.

Sábado na Gávea

PRIMEIRO PAREO — Às 14,00 horas 1.200 METROS — Cr$ 250.000,00 — (VARIANTE)

		Ks.
1—1	Gangster, H. Vasconcelos	58
2—2	Navarone, J. Ramos	58
3	Notário, C. R. Carvalho	58
3—4	Galluzo, A. Santos	58
5	Kochilo, S. Silva	54
4—6	Adereço, J. Portilho	58
7	Pery, J. Veiga	58

SEGUNDO PAREO — Às 14,30 horas — 2.200 METROS — Cr$ 300.000,00

		Ks.
1—1	Triangulum, F. Esteves	54
2—2	Plátamo, M. Silva	56
"	Camboim, não correrá	54
3—3	Hedon, I. Souza	54
4	Alexander, J. Portilho	54
4—5	Cabanheiro, S. M. Cruz	54
6	Madame Butterfly, J. Machado	48

TERCEIRO PAREO — Às 15,00 horas — 1.200 METROS — Cr$ 250.000,00 — (VARIANTE)

		Ks.
1—1	Sacha, C. R. Carvalho	58
2	Rocaille, F. Pereira F.º	58
2—3	Brasa, J. Portilho	58
4	Brenha, A. G. Silva	58
3—5	B. B. C., J. Pedro F.º	58
6	Bruma, P. Coelho	58
4—7	Bartok, A. Santos	58
8	Abrideira, M. Oliveira	58
9	Madame Buterfly, não correrá	58

QUARTO PAREO — Às 15,30 horas — 1.300 METROS — Cr$ 350.000,00

		Ks.
1—1	Papillote, A. Ricardo	56
2	Destacada, J. Portilho	56
2—3	Dercy, J. Ramos	56
4	Cirony, E. Andrade	56
3—5	Demora, A. Santos	56
"	Decretal, J. Silva	56
4—6	Regialinda, C. A. Sousa	56
7	Miss Turf, A. Barroso	56

QUINTO PAREO — Às 16,00 horas — 1.200 METROS — Cr$ 230.000,00 — (VARIANTE)

		Ks.
1—1	Destaque, J. Marchant	56
2	Queppi, B. Alves	56
2—3	Lord Rico, J. Baffica	56
4	Rei do Aço, D. Moreira	56
3—5	Tawny, A. Santos	56
6	Dark Legs, M. Silva	56
4—7	Jade, C. R. Carvalho	56
"	Docket, J. Machado	56

SEXTO PAREO — Às 16,30 horas — 1.200 METROS — Cr$ 230.00,00 — (VARIANTE)

		Ks.
1—1	Bomarcuda, S. M. Cruz	54
"	Jardineira, D. Moreira	56
2—2	Arnica, A. Santos	54
3	Mariental, F. Esteves	56
3—4	Licia, J. Veiga	56
5	Nagmar, J. Machado	52
6	Felina, P. Lima	54
4—7	Ninotchka, E. Fraga	56
8	Peggy, L. Carvalho	56
9	Icangá, A. G. Silva	54

SÉTIMO PAREO — Às 17,35 horas — 1.600 METROS — Cr$ 260.000,00 — (BETTING)

		Ks.
1—1	Raj Muhal, A. Barroso	57
2	Purus, J. Corrêa	57
3	Teti, F. Pereira F.º	57
2—4	Satchmo, A. Ricardo	57
5	Apollon, I. Oliveira	57
6	Good Prince, J. Santos	57
3—7	D. C. 8, J. Marchant	57
8	Dampier, J. Sousa	57
9	Pampilho, I. Nogueira	57
10	Souterrain, N. Lima	53
4-11	El Tango, S. M. Cruz	57
"	Homel, J. Silva	57
12	Mister Houdini, J. Ramos	57
13	Forget Me Not, J. Baffica	57

OITAVO PAREO — Às 17,40 horas — 1.200 METROS — Cr$ 350.000,00 — (GRAMA) — (BETTING)

		Ks.
1—1	Intercâmbio, J. Corrêa	56
2	Cameu, A. Barroso	56
2—3	Dag, H. Vasconcellos	56
4	Le Gallon, C. R. Carvalho	56
3—5	Durandal, M. Silva	56
6	Sonâmbulo, G. Silva	56
4—7	Quantilo, J. Portilho	56
8	Champs Elysées, A. Ricardo	56
9	Tarantus, F. Esteves	56

NONO PAREO — Às 18,15 horas — 2.000 METROS — Cr$ 276.000,00 — (GRAMA) — (BETTING)

		Ks.
1—1	Aconcágua, J. G. Silva	56
"	Platin, L. Carlos	52
2	Passo Rápido, M. Silva	56
2—3	Quatrocentão, H. Vasconcellos	58
5	Pater, F. Pereira F.º	52
6	Caminito, A. Hodecker	52
3—7	Quarante, P. Fontoura	56
8	Emir, I. Souza	56
9	Monje Branco, P. Lima	56
10	Agatari, N. Lima	52
4-11	Extend, M. Andrade	54
12	Rebate, J. Souza	58
13	Palospavos, J. Corrêa	58
14	Zéo, L. Carvalho	58

PALMEIRAS JOGARÁ NAS AMÉRICAS

SÃO PAULO — Dirigentes do Palmeiras já conseguiram estabelecer contrato para uma excursão pelas Américas, iniciando-se a partir do dia 10 de janeiro do próximo ano, logo após as férias coletivas. Os palmeirenses receberão 3.500 dólares livres de despesas por partidas realizada.

Resultados de ontem na Gávea

Bastante animadas transcorreram as carreiras da programação noturna, ontem descoberta na pista de areia do Hipódromo da Gávea. Sete páreos foram então disputados e várias provas ofereceram sensação no desfêcho, tendo se constituído em pleno sucesso o movimento de apostas.

Eis a seguir os resultados dessa noturna:

1º PAREO — 1.500 METROS
1º GLINDA — J. Portilho
2º BELGA — J. Veiga
3º ALANTINO — J. Fraga
Não correu: Meu Neguinho.
Vencedor (4) — Cr$ 126,00.
Dupla (24) — Cr$ 26,00.
Placês: do 1º colocado (4) — Cr$ 21,00; do 2º (9) — Cr$ 13,00; e do 3º (1) — Cr$ 23,00.

2º PAREO — 1.000 METROS
1º UTOPISTA — J. Portilho
2º ORION BOY — A. M. Caminha
3º SOPRO — J. Machado
Vencedor (1) — Cr$ 18,00.
Dupla (14) — Cr$ 19,00.
Placês: do 1º colocado (1) — Cr$ 11,00; do 2º (8) — Cr$ 12,00; e do 3º (9) — Cr$ 13,00.

3º PAREO — 1.200 METROS
1º GOOD FELLOW — A. Barroso
2º QUANTUM — A. Ricardo
3º DON PELE — L. Santos
Não correu: Xaca Mayaka.
Vencedor (3) — Cr$ 26,00.
Dupla (12) — Cr$ 15,00.
Placês: do 1º colocado (3) — Cr$ 10,00; do 2º (1) — Cr$ 10,00; e do 3º (10) — Cr$ 11,00.

4º PAREO — 1.000 METROS
1º ETOILE BLANCHE — J. G. Silva
2º BOMARCURIA — S. Silva
3º IRA — L. Carvalho
Vencedor (3) — Cr$ 23,00.
Dupla (24) — Cr$ 33,00.
Placês: do 1º colocado (3) — Cr$ 11,00; do 2º (9) — Cr$ 11,00; e do 3º (1) — Cr$ 12,00.

5º PAREO — 1.200 METROS
1º APITO — J. Portilho
2º GLOUCESTER — J. Alves
3º ALONE — I. Oliveira
Vencedor (5) — Cr$ 63,00.
Dupla (23) — Cr$ 76,00.
Placês: do 1º colocado (5) — Cr$ 24,00; do 2º (3) — Cr$ 22,00; e do 3º (2) — Cr$ 52,00.

6º PAREO — 1.600 METROS
1º ONARDA — A. Ramos
2º ANGLO — J. Portilho
3º RUMBOSO — C. A. Sousa
Vencedor (1) — Cr$ 28,00.
Dupla (13) — Cr$ 40,00.
Placês: do 1º colocado (1) — Cr$ 18,00; e do 2º (6) — Cr$ 14,00.

7º PAREO — 1.300 METROS
1º ARETE — J. Santos
2º MEU AMIGO — J. Ramos
3º SUNRED — C. A. Sousa
Vencedor (13) — Cr$ 29,00.
Dupla (14) — Cr$ 28,00.
Placês: do 1º colocado (13) — Cr$ 16,00; do 2º (1) — Cr$ 13,00; e do 3º (8) — Cr$ 18,00.
Não correram: Night and Day, Es Não Es e Gold Lorena.

Bate-papo

As matinais da Gávea, face às manhãs de sol radiante, quentes, têm sido bastante concorridas. Em meio aos exercícios os profissionais descansam formando grupos, como o que é visto no flagrante acima, formado com destaque por Dario Moreira e Adálton Santos, aparecendo em plano inferior, reconhecido pelo clássico boné, o freio Antônio Ricardo. Um bate-papo onde não se fala em corridas, sendo principal assunto a forte canícula.

Domingo na Gávea

1º PAREO — às 14,00 horas — 1.500 metros — Cr$ 350.000,00.

		ks.
1—1	El Emir, L. Vaz	56
2—2	Indian Brave, J. Corrêa	56
3	Nesle, H. Vasconcellos	56
3—4	Tulchan, A. Santos	56
5	Ourofan, J. Baffica	56
4—6	Lord Soberano, O. Moura	56
"	Teverly, P. Lima	56

2º PAREO — às 14,30 horas — 1.200 metros — Cr$ 280.000,00.

		ks.
1—1	Sabreur, A. Ricardo	57
2—2	Confetti, J. Santos	57
2	Tébano, I. Oliveira	57
2—4	Plug, P. Lima	57
5	Bronquinho, S. Silva	57
4—6	Squill, C. Morgado	57
7	Arassu, I. Sousa	57

3º PAREO — às 15,00 horas — 1.500 metros — Cr$ 280.000,00.

		ks.
1—1	A Vencedora, J. Fagundes	57
2	Tetéia, F. Pereira F.º	57
2—3	Elinor, D. Moreira	57
4	Blue Gardênia, C. R. Carvalho	57
3—5	Marilina, J. Veiga	57
6	Harleziana, J. Silva	57
4—7	Caledônia, M. Silva	57
8	Hedrinha, J. Ramos	57

4º PAREO — às 15,30 horas — 1.200 metros — Cr$ 250.000,00.

		ks.
1—1	Laddie, H. Vasconcellos	58
2	Compadre Cabrera, A. Santos	58
2—3	Constellation, A. Silva	56
4	Eucalipto, A. Ramos	58
3—5	Acróstico, B. Alves	58
6	Azul Celeste, J. Corrêa	58
7	Dozé, S. M. Cruz	54
4—8	Tabaflico, I. Oliveira	58
9	Helino, S. Silva	58
10	Hiléu, F. Maia	59

5º PAREO — às 16,00 horas — 1.200 metros — Cr$ 250.000,00.

		ks.
1—1	Beduina, S. M. Cruz	58
2	Belga, J. Veiga	54
2—3	Ocrena, C. R. Carvalho	58
4	Novata, A. Ramos	58
3—5	Oléia, J. Machado	58
6	Olinda, L. Carvalho	58
4—7	Clog, J. Silva	58
8	Galbardia, A. Reis	58
9	Tetela, não correrá	58

6º PAREO — às 16,35 horas — 1.200 metros — (Jubileu de Prata dos Doutorandos de 1938) — Cr$ 350.000,00.

		ks.
1—1	Boina Real, A. Ricardo	58
2	Nova Iguassu, J. G. Silva	56
2—3	Decani, A. Barroso	56
4	Lady Madrid, H. Vasconcellos	56
3—5	Savoir Faire, A. Azevedo	56
6	Soror, A. Hodecker	56
4—7	Dharma, M. Silva	56
8	Quinclina, J. Corrêa	56
9	Diafa, L. Lima	56

7º PAREO — às 17,10 horas — 1.400 metros — (Prêmio "Firmiano Pinto") — Cr$ 400.000,00 — (Betting)

		ks.
1—1	Cami, J. Sousa	56
2	Patachu, J. Corrêa	56
2—3	Cisne, J. Portilho	56
4	RockMountain, J. Machado	56
3—5	Praça Valente, M. Silva	56
"	Trovão, A. Barroso	51
6	Prestige, J. Santos	57
4—7	Marítimo, J. Baffica	51
8	Comanchera, J. G. Silva	57
9	Gramado, M. Andrade	56

8º PAREO — às 17,45 horas — 1.500 metros — Cr$ 280.000,00 — (Betting).

		ks.
1—1	Nihuil, J. G. Silva	57
2	Tio Guimarães, A. Ramos	57
3	Badajoz, H. Vasconcellos	57
2—4	Calmo, J. Souza	57
"	Ciclone, A. Santos	57
5	Pinheiral, L. Carvalho	57
3—6	Curaçau, M. Silva	57
7	Slam, M. Andrade	57
8	Lord Sabiá, J. Ramos	57
4—9	Palman, não correrá	57
10	Chico Prêto, J. Veiga	55
11	Pandemus, J. Machado	57
"	Qwal, L. Santos	57

9º PAREO — às 18,20 horas — 1.200 metros — Cr$ 280.000,00 — (Betting).

		ks.
1—1	Renânia, C. R. Carvalho	57
2	Bistraia, M. Andrade	57
3	Papillon, F. Meneses	57
2—4	Culpa, A. Santos	57
5	Moutarde, O. Moura	57
6	Mazná, F. Maia	57
3—7	Arabatashe, D. Moreira	57
8	Ana Paula, S. M. Cruz	57
9	Neta, A. G. Silva	57
4—10	Jeanine, A. Barroso	57
11	Irfaia, N. Lima	57
"	Itapirina, J. Corrêa	57

Anabela vitoriosa em 61 no 'F. Pinto'

Reatadas as relações, em 1907, entre o Jóquei Clube Paulistano e o Jóquei Clube Fluminense, representou o dr. Firmiano Pinto naquela entidade, da qual era diretor, nos encontros havidos com dirigentes da sociedade do Rio e houve, até, em 28 de junho de 1908, uma corrida em homenagem, no hipódromo de São Francisco Xavier, a congênere de São Paulo, tendo um dos páreos o nome daquele "turfman".

O prêmio "Firmiano Pinto", a ser realizado domingo próximo, entrou para o calendário clássico do Jóquei Clube Brasileiro em 1939, quando ganhou Umbaru, do Stud Paula Machado, conduzido por L. Leighton, em 113 1/5 para os 1.300 metros, dotação de Cr$ 15.000,00. Em 1941, houve a desclassificação de Bienvenue que aplicara enormes partidos em Bonitinha (A. Araújo), passando a esta a vitória.

GANHADORES

Sempre reservado às éguas, com exceção dos dois primeiros anos, o Firmiano Pinto, cuja dotação atual é de Cr$ 400.000,00, tem tido os seguintes resultados:

1939 — Umbarú, L. Leighton;
1940 — Tamoyo, L. Leighton;
1941 — Bonitinha, A. Araújo;
1942 — Crecelle, E. Silva;
1943 — Concordância, D. Ferreira;
1944 — Sanguenolth, J. Main
1945 — Farrista, E. Castillo;
1946 — Sandália, F. Irigoyen;
1947 — Hematite, O. Ulloa;
1948 — Palmeiras, D. Ferreira;
1949 — Loretta, F. Irigoyen;
1950 — Chenille, A. Araújo;
1951 — La Fontaine, E. Castillo;
1952 — Querella, R. Martins;
1953 — La Visión, J. Marchant
1954 — Caminha, J. Tinoco;
1955 — Bomba H, O. Ulloa;
1956 — Ujo, J. Baffica
1957 — My Eve, J. Tinoco;
1958 — Ximbaúva, J. Ramos;
1959 — Xema, J. Ramos;
1960 — Althéa, M. Silva;
1961 — Anabela, M. Silva.

AUTO VIAÇÃO SANTO ANTÔNIO
OFERECE-LHE BOAS VIAGENS PARA CAMPOS
HORARIO:
Rio-Campos: 05,00; 07,00; 08,00; 10,00; 13,00; 16,00; 21,00 e 23,00.
Niterói-Campos: 06,00; 09,00; 11,00; 12,00; 14,00; 18,00; 22,00 e 24,00.
CONFÔRTO, SEGURANÇA E RAPIDEZ

NERVOSO?
O calor do Rio o deixa irritado? Não hesite! Vá passar algum tempo na
Clínica de Repouso Sta. Helena
onde V. Sa. terá um ambiente familiar e tranqüilo, excelente passadio e acomodações confortáveis a baixo custo. Anote o enderêço: RUA DOS EXPEDICIONARIOS n.º 144, BINGEN — PETRÓPOLIS
Informações com Da. Zélia ou com o médico residente, Dr. Abílio, pelo telefone: Petrópolis 4361
Direção técnica: Profs. Maurício de Medeiros, Enrico Sampaio e Paulo Hervê

Diario Carioca
Rio de Janeiro, sexta-feira, 29 de novembro de 1963

Interpol na pista do ouro roubado a bordo do avião

A Interpol prossegue nas investigações para apurar o desaparecimento de 45 quilos de ouro que eram transportados de avião do Rio para Buenos Aires.

Ficou constatado, até o momento, que o ouro viajava sob um dos primeiros bancos do "Caravelle" e não na cabina do comissário, sendo certo que o roubo ocorreu já em Buenos Aires.

DEPOIMENTOS

Seis depoimentos já foram tomados pelas autoridades da Interpol, que ouviram, inclusive, os funcionários do Departamento de Carga da "Panair". Através dêsses depoimentos e com a apresentação de comprovantes de carga, a Interpol pôde chegar à conclusão de que o roubo ocorreu já em Buenos Aires, acreditando-se que a retirada do volume foi feita por mais de uma pessoa, pois embora de pequeno volume — não superior a uma caixa de charuto — o ouro pesava quase 50 quilos.

O inquérito prosseguirá, agora, em São Paulo e Pôrto Alegre.

NO CHÃO

Embora se noticiasse que o ouro — parte de uma carga total de 263 quilos — viajasse no compartimento destinado ao comissário de bordo, ficou apurado que, na verdade, a valiosa encomenda estava sob os primeiros bancos do "Caravelle", no chão do aparelho.

Pará com mais energia

O Estado do Pará vai aumentar a sua energia aumentando seu potencial de 30 para 80 mil kw. Ontem, foi assinado o contrato de aval pelo Tesouro Nacional e a Superintendência do Plano da Valorização Econômica da Amazônia para aquisição dos novos geradores, no valor de 5,8 milhões de dólares. O contrato foi assinado, ontem, pelo procurador-geral da Fazenda Nacional, sr. José Cavalcanti Neves, sr. José de Almeida Vilar de Melo, da SPVEA e governador Aurélio do Carmo (foto, à esquerda).

Brigadeiro Teixeira nos E.U.A.

Desmentindo que fôsse tratar do caso dos aviões C-47, embarcou, ontem, para os EUA, o brigadeiro Francisco Teixeira, comandante da III Zona Aérea.

Disse o brigadeiro que viajava em missão oficial do govêrno brasileiro para tratar de assuntos relacionados com a Comissão de Aeronáutica Brasileira.

OITO DIAS

Adiantou, ainda, o brigadeiro Teixeira, que permanecerá oito dias nos EUA, passando por Los Angeles.

"Ana" volta a navegar

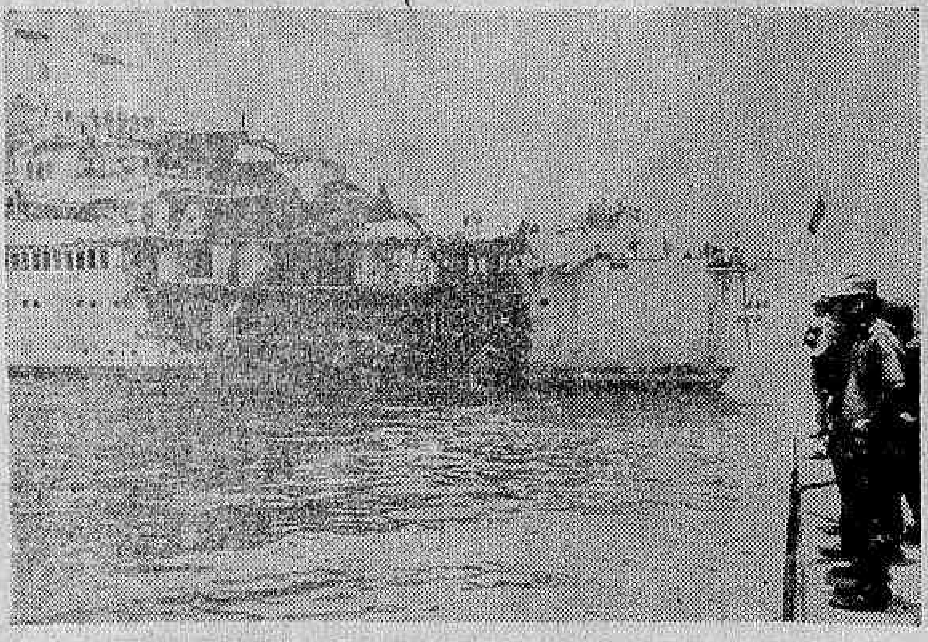

O transatlântico "Ana Néri", abalroado no dia 13 de outubro pelo petroleiro "Presidente Deodoro", na Baía de Guanabara foi, ontem, recolhido para inspeção durante 15 dias, entrando em seguida em fase de reparos. As primeiras observações técnicas indicam que a causa provável de não ter ocorrido um desastre de maiores proporções foi o fato de o petroleiro ter atingido o eixo de bombordo.

Ana Neri vai ser reformado para retornar à circulação

O transatlântico "Ana Néri", abalroado no dia 13 de outubro pelo petroleiro "Presidente Deodoro", na Baía de Guanabara, foi ontem recolhido, para docagem, ao dique sêco Lahmeyer, da Companhia Comércio e Navegação, no Estaleiro Mauá, na Ponta d'Areia, em Niterói.

O navio deverá permanecer no dique para inspeção durante cêrca de quinze dias, entrando em seguida na fase de reparos. As avarias serão apuradas em tôda a sua extensão, incluindo um levantamento completo da estrutura do navio e da sua maquinaria.

PRIMEIROS INFORMES

As avarias do «Ana Néri» abrangem a parte da pôpa, o bombordo, além do convés, acima e abaixo da linha dágua até ao eixo de bombordo.

As primeiras observações técnicas a respeito do navio indicam que a causa provável de não ter ocorrido um desastre de maiores proporções foi o fato de o petroleiro ter atingido o eixo de bombordo do transatlântico da Cia. Nacional de Navegação Costeira. Aparentemente, segundo os técnicos da emprêsa de reparos, o eixo de boreste do «Ana Néri» está em boas condições.

O DIQUE

O dique Lahmeyer é o maior dique sêco de companhia particular em funcionamento na América do Sul e o único capaz de receber navios do porte do «Ana Néri». Possui 166 metros de comprimento e 22 metros de largura, e nove metros de profundidade abaixo do zero hidrográfico. Inteiramente escavado em rocha e com capacidade para reparar navios até 20 mil toneladas, teve a sua construção iniciada em 1905 e concluída em 1911, fazendo parte das instalações de reparos navais no Estaleiro Mauá.

Açougues trocam carne bovina pela de porco

Começa aumentar a escassez de carne nos açougues da Guanabara, pois os varejistas estão se recusando a receber a carne bovina, fornecida pelos frigoríficos, que continuam insistindo em entregar êste produto com o acréscimo de 50 e 100 cruzeiros, congelada e fresca, respectivamente.

A reportagem do DIARIO CARIOCA, verificando nos diversos açougues da cidade, anotou uma queda bruta na venda de carne à população, o que em virtude causou um aumento nos sucedâneos da carne de porco, que estavam custando 600 cruzeiros; elevaram-se para 800 cruzeiros; o quilo do frango abatido custava 680 passou a 720 cruzeiros.

ACRESCIMO

Os açougueiros da Guanabara, começaram a rejeitar a carne bovina fornecida pelos frigoríficos, que continuam a insistir em só entregar êste produto aos varejistas, com absurdo acréscimo que vai de 50 a 100 cruzeiros.

Os açougueiros por seu turno, começaram a aumentar igualmente todos os sucedâneos do porco, processando a sua venda na base de 800 cruzeiros e o quilo do frango abatido a 720 cruzeiros.

NATAL

Ontem, na SUNAB, houve a reunião do Conselho Deliberativo dêsse órgão, para resolver o tabelamento dos artigos de Natal. Porém no fim dos trabalhos o Conselho entregou o assunto ao relator desta mesma autarquia, no sentido de dar o seu parecer no decorrer da próxima semana, quando então será deliberado o tabelamento de todos êsses artigos.

ARROZ

O abastecimento de arroz à Guanabara e São Paulo, sofreu um acréscimo nos meses de outubro e novembro, de 800 mil 285 e 90 mil 950 sacas do produto respectivamente.

O abastecimento dêsses dois grandes centros consumidores será reforçado dentro dos próximos dias por mais 30 mil sacas que estão sendo embarcadas no Norte do país desta forma a crise que se esboçava no que concerne ao abastecimento dêsse produto a SUNAB considerou superada.

Por outro lado chegou ao nosso conhecimento, que o IRGA declarou que nos últimos dias houve sensível baixa na comercialização dêsse produto no Sul do país, o que prova que existe na região grandes excedentes do cereal.

Passagens dos ônibus elétricos aumentadas

O sr. Luís Garcia, presidente da Companhia de Transportes Coletivos vai baixar decreto, aumentando as passagens dos ônibus elétricos em 10 cruzeiros. Assim, a partir de segunda-feira as passagens nêsses coletivos custarão 25 e 35 cruzeiros, respectivamente.

Proibidas greves na Indonésia

O presidente Sukarno, da Indonésia, acaba de declarar um número adicional de companhias, serviços e agências que funcionam no setor da produção, distribuição e desenvolvimento nacional, como sendo de importância vital para a nação.

As greves e "lockouts" ficaram, assim, proibidas nessas unidades da economia nacional pelo decreto expedido sob o número 7/1963, que diz respeito à proibição de movimentos paredistas nas companhias, serviços e órgãos considerados essenciais.

O objetivo do decreto presidencial, que entrou em vigor a partir de 4 do corrente, é impedir a ocorrência de distúrbios na marcha regular da produção, distribuição e desenvolvimento que possam constituir obstáculo ao objetivo primordial da revolução: — o bem-estar do país e do povo indonésios.

Elizete na "Hora da Família"

A Cruzada do Rosário em Família está terminando os preparativos para o programa a ser transmitido a todo o país por rádio e televisão, no dia 8 de dezembro próximo, às 20 horas. Grandes nomes do cenário artístico nacional tomarão parte no programa, inclusive a consagrada Elizete Cardoso (foto), que acaba de ser agraciada com o "Gramofone de Ouro", da Associação Brasileira de Críticos de Discos" como a melhor intérprete do ano. A "Hora da Família" será um programa agradável que mostrará o profundo sentido da oração em família, enchendo cada lar de paz e amor, objetivo êste que o padre Peyton vai conseguindo de país em país com o seu famoso lema: "A Família que reza unida, permanece unida".

Homenagem à memória de Kennedy: ABI

Na próxima segunda-feira, dia 2 de dezembro, no auditório da Associação Brasileira de Imprensa, será realizada uma sessão solene, promovida pela Comissão Brasileira da Aliança para o Progresso, em homenagem à memória do presidente John Kennedy.

O orador oficial da sessão será o sr. Pedro Calmon, Magnífico Reitor da Universidade do Brasil. Corpo diplomatico dos paises americanos, autoridades federais e locais e, independentemente de convite especial, numerosos admiradores do presidente Kennedy, comparecerão a homenagem.

MISSAS

Hoje, às 11 horas, será celebrada, na Igreja da Candelária, missa de sétimo dia em sufrágio da alma do presidente John Kennedy, mandada celebrar pelo chefe da Missão Militar dos Estados Unidos no Brasil.

Às 11,30 horas, na Igreja de São Francisco de Paula, no Largo de São Francisco, será, também, rezada missa em memória do presidente assassinado, mandada celebrar pelos funcionários brasileiros da Embaixada dos Estados Unidos.

Mestres em greve: salários

O secretário do Sindicato dos Professôres, sr. Levi Borborema, afirmou que, pelo menos, 90 por cento dos 10 mil professôres particulares da GB não comparecerão, hoje, às salas de aula, em virtude da greve geral deflagrada pela classe, face ao não atendimento, pelos empregadores, de suas reivindicações salariais.

Pleiteiam os mestres, entre outras vantagens, 100 por cento de aumento sôbre os atuais salários — com vigência a partir de 1.º de novembro último — nova revisão salarial em julho, estabilidade provisória para os delegados sindicais e a gratuidade, em todos os colégios, para os filhos dos professôres.

DISSÍDIO SUSCITADO

Através de sua procuradoria, o Departamento Nacional do Trabalho já suscitou dissídio coletivo, junto ao Tribunal Regional do Trabalho, para que sejam apreciados os reclamos dos professôres.

Aeronautas e aeroviários poderão parar: assembléia

Aeronautas e aeroviários se reunirão hoje, às 17 e 18 horas, respectivamente na sede sindical e na Associação Brasileira de Imprensa, onde serão debatidas as reivindicações das classes, inclusive o aumento salarial.

O ministro do Trabalho, senador Amauri Silva no saguão do Aeroporto Santos Dumont, onde dentro de minutos viajaria para o Paraná, afirmou à reportagem que "espero que patrões e empregados cheguem a uma fórmula conciliatória, para que se evite nova greve de classe no Brasil".

ENTENDIMENTOS

Os dirigentes sindicais dos aeronautas e aeroviários entregaram, no último dia 4, memorial de reivindicações das classes ao sindicato patronal, que o apreciou, em reunião, e resolveu não tomar conhecimento do mesmo.

O sindicato das emprêsas de aviação comercial através de um ofício endereçado aos empregados responderam ao memorial e, mostraram claramente seu ponto de vista intransigente com respeito às reivindicações dos mesmos dando mostras de que irão criar sérias dificuldades, visando ao entrave de um nôvo acôrdo salarial.

PODE PARAR

Representantes das duas classes foram unânimes em afirmar ao DIARIO CARIOCA, que a assembléia geral que se realiza, hoje, poderá vir a decretar a greve total da aviação comercial brasileira, o que poderá ocorrer há zero hora de têrça-feira próxima.

"Não podemos mais viver com os mínimos salários que percebemos, e a intransigência patronal poderá nos levar a um direito líquido e certo do trabalhador brasileiro que é o direito de greve, contra a injustiça e a ganância" — afirmaram os líderes.

REIVINDICAÇÕES

Entre as reivindicações apresentadas pelos sindicatos representativos das duas classes, aos representantes das emprêsas, os trabalhadores afirmaram que não abrirão mão do "aumento salarial sem teto, na base de 100%, sôbre os salários fixos e variáveis, resultantes do último acôrdo salarial", "nôvo reajustamento salarial, para ambas as categorias, a partir de primeiro de junho do ano vindouro, tomando por base os salários resultantes do acôrdo que venha a se efetuar nestes dias".

Reivindicam, ainda, os aeronautas e aeroviários o "pagamento da taxa de insalubridade e periculosidade, de acôrdo com a legislação vigente, pagamento de férias em dôbro, estabilidade aos cinco anos de serviço, garantia de um salário fixo, pagamento em dôbro do trabalho aos sábados, domingos e feriados, sem prejuízo das folgas semanais, respeitando-se as decisões baixadas em decretos, portarias ou convenções já existentes e, finalmente, a readmissão dos companheiros que recentemente foram demitidos injustamente, por diversas emprêsas e, em especial pelo Consórcio Varig.

CONCILIAÇÃO

O ministro do Trabalho Amauri Silva, em entrevista ao DIARIO CARIOCA, no Aeroporto Santos Dumont, quando de sua viagem, ontem, para Curitiba, afirmou que "as demarches entre patrões e empregados deverão evoluir nos próximos dias e as duas classes poderão chegar a um acôrdo final, o que em parte dependerá da decisão que tomarem as assembléias que hoje se realizam".

E concluiu: "Dentro de um quadro salarial lógico, a situação dos trabalhadores brasileiros de tôdas as classes, é de imensa penúria, e no momento em que os acôrdos vão se expirando, nada mais justo que as campanhas para obtenção de novos níveis salariais, sejam realizadas. Espero, que dentro em breve, as emprêsas de aviação, os aeronautas e os aeroviários encontrem a fórmula necessária que atenderá o pensamento de uns e as reivindicações dos outros".

Aeronautas vão à greve

Aeronautas e aeroviários estão decididos a ir à greve se não forem atendidas suas reivindicações, inclusive o aumento salarial.

Coelho: CL não confirma ofensas porque é covarde

Se o governador responder a requerimento de informações do deputado Saldanha Coelho nos têrmos ofensivos já noticiados pela imprensa, o líder do PTB, conforme afirmou ontem, retribuirá os insultos no mesmo nível, prevendo, porém, como já aconteceu certa vez, que o sr. Carlos Lacerda volte atrás, porque "é covarde e energúmeno", disse o orador.

Se o requerimento fôr recebido pelo presidente Raul Brunini com os insultos pessoais anunciados, o sr. Saldanha Coelho informou que irá para a tribuna ofender ao sr. Carlos Lacerda e sua família. Fato idêntico já ocorreu, tendo o governador recuado. Reescreveu as informações em linguagem educada, encerrando, assim, aquêle incidente.

NÃO CHEGOU AINDA

Disse o sr. Saldanha Coelho ter enviado o requerimento ao governador em têrmos parlamentares, respeitosos, como deve fazê-lo. Entretanto a resposta foi dada em têrmos insultosos. O deputado perguntou ao presidente se já recebeu o referido requerimento, tendo o sr. Raul Brunini informado que nada havia chegado, ainda, as suas mãos. Mesmo assim, o deputado disse que o repto feito ficava de pé.

Conforme o DC já antecipou, o sr. Saldanha Coelho falou sôbre o decreto governamental, aumentando o impôsto predial, decreto que deverá ser dado à publicidade brevemente. O aumento é da ordem de 50 a 70 por cento, representando mais um grave ônus criado pelo sr. Carlos Lacerda para a bôlsa do carioca. «Não é preciso dizer do reflexo dêste aumento no custo de vida em 1964, que, como em 1963, alcançará o mais alto índice em todo o Brasil. A responsabilidade por êste triste privilégio é do sr. Carlos Lacerda».

HAVERÁ ORÇAMENTO

As diversas correntes que predominam no plenário chegaram finalmente a um acôrdo possibilitando a votação, durante o dia de hoje, do Orçamento para 1964. Para isso a Assembléia realizou, ontem, três sessões, inclusive a última que varou pela madrugada.

AS CONTAS

As contas do governador deverão figurar a partir da próxima segunda-feira na pauta da Ordem do Dia, já que ontem desceu da Comissão de Finanças, sendo entregue o projeto de resolução ali aprovado, rejeitando-as, ao presidente Raul Brunini.

OUTROS ASSUNTOS

O Grande Expediente da sessão vespertina foi dedicado ao Dia Nacional de Ação de Graças. Os deputados Paulo Duque e Cesário de Melo justificaram a greve dos servidores da Santa Casa. O sr. Ib Teixeira falou sôbre o inquérito do IPM sôbre as armas apreendidas em Jacarepaguá e o ridículo do «atentado» ao governador Carlos Lacerda. O sr. Frota Aguiar disse que «no ano da Saude o leite vem dando hepatite, sem qualquer providências das autoridades».

15.000 casas de Jango aos ferroviários

Para abrigar 15.000 ferroviários está sendo construído, no Engenho de Dentro, pelo sr. João Goulart, um conjunto residencial dos ferroviários da Central do Brasil.

Os ferroviários, o Conselho Administrativo da Caixa Econômica Federal, que financia a obra, e a Diretoria da CB vão homenagear o presidente que, hoje, às 10,30, visitará as obras.

O CONJUNTO

O conjunto dos ferroviários compreenderá três mil unidades residenciais, entre apartamentos e casas isoladas, destinando-se a alojar 15 mil pessoas entre ferroviários e seus dependentes. Oitenta e cinco blocos de 16 apartamentos e 28 dessas casas estão em fase de revestimento e pintura para entrega no início de 64.

A construção que será entregue aos ferroviários por todo o ano próximo, vem sendo trabalhada por oito mil operários de oito firmas empreiteiras. Como complementação do núcleo residencial, que ocupa uma área de 170 mil metros quadrados à margem da via férrea, serão construídos um playground, igrejas, supermercado e outras instalações de serviço.